

**Pražská energetika Holding a. s.**

**Výroční zpráva za rok 2025**

## OBSAH

1. Hlavní finanční ukazatele
2. Profil a poslání společnosti
3. Významné události v roce 2025
4. Zpráva o valných hromadách konaných v průběhu roku 2025
5. Zpráva představenstva o podnikatelské činnosti 2025
6. Statutární orgány společnosti
7. Zpráva o vztazích 2025
8. Základní kapitál, akcionáři
9. Samostatná účetní závěrka společnosti v plném znění ke dni 31.12.2025
10. Konsolidovaná účetní závěrka společnosti v plném znění ke dni 31.12.2025
11. Kontaktní údaje
12. Čestné prohlášení
13. Výrok auditora k účetním závěrkám

## 1. HLAVNÍ FINANČNÍ UKAZATELE

### Struktura aktiv a pasiv (tis. Kč)

|                                | 2025      | 2024      | 2023      | 2022      | 2021      | 2020      | 2019      |
|--------------------------------|-----------|-----------|-----------|-----------|-----------|-----------|-----------|
| Finanční investice (akcie PRE) | 5 968 005 | 5 968 005 | 5 968 005 | 5 968 005 | 5 968 005 | 5 968 005 | 5 968 005 |
| Stálá aktiva                   | 5 968 005 | 5 968 005 | 5 968 005 | 5 968 005 | 5 968 005 | 5 968 005 | 5 968 005 |
| Krátkodobé pohledávky          | --        | 1         | --        | --        | --        | 1         | 850 000   |
| Krátkodobý finanční majetek    | 12 170    | 12 438    | 11 821    | 11 516    | 13 262    | 21 312    | 21 041    |
| Oběžná aktiva                  | 12 170    | 12 439    | 11 821    | 11 516    | 13 262    | 21 313    | 871 041   |
| Přechodná aktiva               | 97        | 97        | 97        | 97        | 85        | 85        | 6 804     |
| Aktiva celkem                  | 5 980 272 | 5 980 541 | 5 979 923 | 5 979 618 | 5 981 352 | 5 989 403 | 6 845 850 |
| Základní kapitál               | 3 598 627 | 3 598 627 | 3 598 627 | 3 598 627 | 3 598 627 | 3 598 627 | 3 598 627 |
| Zisk běžného roku              | 1 036 839 | 980 543   | 979 854   | 979 705   | 941 299   | 1 003 364 | 988 537   |
| Vlastní kapitál                | 5 979 534 | 5 979 891 | 5 979 290 | 5 978 946 | 5 980 731 | 5 988 858 | 6 845 157 |
| Cizí zdroje                    | 738       | 650       | 633       | 672       | 621       | 545       | 693       |
| Pasiva celkem                  | 5 980 272 | 5 980 541 | 5 979 923 | 5 979 618 | 5 981 352 | 5 989 403 | 6 845 850 |

### Struktura hospodářského výsledku (tis. Kč)

|                                      | 2025      | 2024    | 2023    | 2022    | 2021    | 2020      | 2019    |
|--------------------------------------|-----------|---------|---------|---------|---------|-----------|---------|
| Náklady na služby                    | -3 254    | -3 201  | -3 166  | -3 153  | -2 850  | -2 664    | -2 664  |
| Osobní náklady                       | -4 766    | -4 541  | -4 995  | -5 167  | -4 773  | -4 244    | -4 063  |
| Ostatní provozní náklady             | -134      | -131    | -129    | -114    | -110    | -102      | -86     |
| Provozní výsledek hospodaření        | -8 101    | -7 873  | -8 290  | -8 434  | -7 733  | -7 010    | -6 813  |
| Výnosy z akcií (dividendy PRE)       | 1 044 413 | 988 172 | 988 172 | 988 172 | 949 068 | 1 000 278 | 981 501 |
| Výnosové úroky                       | 466       | 356     | 5       | --      | --      | 10 136    | 13 885  |
| Ostatní finanční náklady             | -14       | -37     | -33     | -33     | -36     | -40       | -36     |
| Finanční výsledek hospodaření        | 1 044 865 | 988 491 | 988 144 | 988 139 | 949 032 | 1 010 374 | 995 350 |
| Zisk za běžného období před zdaněním | 1 036 764 | 980 618 | 979 854 | 979 705 | 941 299 | 1 003 364 | 988 537 |
| Daň z příjmů                         | 75        | -75     | --      | --      | --      | --        | --      |
| Zisk po zdanění                      | 1 036 839 | 980 543 | 979 854 | 979 705 | 941 299 | 1 003 364 | 988 537 |

Uvedené údaje byly převzaty ze samostatných účetních závěrek společnosti sestavených podle českých účetních předpisů.

## 2. PROFIL A POSLÁNÍ SPOLEČNOSTI

Společnost Pražská energetika Holding a.s. (dále jen PREH) byla založena zakladatelskou smlouvou a vznikla dne 17.01.2001.

Předmětem činnosti PREH je správa podílů v dceřiných společnostech a dalšího vlastního majetku. Hlavní činností a posláním PREH je správa majetkových podílů společnosti Pražská energetika, a.s.

Hlavním výnosem PREH je podíl na zisku. Společnost si i do budoucna zachová stávající činnost, tj. hlavním zdrojem příjmů zůstane i nadále příjem z podílu na zisku, které budou následně rozděleny mezi akcionáře.

Společnost neměla k 31.12.2025 žádného zaměstnance. Veškeré agendy jsou zajišťovány smluvně externími subjekty.

Sídlem společnosti je Praha.

Daňovým domicilem společnosti je Česká republika.

Společnost nemá pobočku nebo jinou část obchodního závodu v zahraničí.

Společnost nenabyla žádné vlastní akcie.

Společnost svojí činností nepůsobí na životní prostředí (nevyrábí, ani nevlastní žádné provozní jednotky, jedná se pouze o poradenskou a administrativní činnost).

V roce 2025 společnost nevytvořila žádné prostředky na výzkum a vývoj.

Po rozvahovém dni nedošlo k žádným událostem ani nenastaly skutečnosti, které by mohly významně ovlivnit údaje zde uvedené.

### 3. VÝZNAMNÉ UDÁLOSTI V ROCE 2025

- 18.03.** Představenstvo společnosti schválilo zprávu o vztazích společnosti za rok 2024.
- 05.05.** Představenstvo společnosti:
- schválilo výroční zprávu společnosti za rok 2024,
  - navrhlo rozdělení zisku, stanovení dividend a tantiém za rok 2024,
  - svolalo řádnou valnou hromadu společnosti.
- 13.05.** Dozorčí rada společnosti:
- přezkoumala samostatnou účetní závěrku a návrh představenstva na rozdělení zisku a stanovení tantiém za rok 2024 a schválila Zprávu dozorčí rady o kontrolní činnosti za rok 2024 včetně vyjádření k samostatné účetní závěrce a k návrhu na rozdělení zisku, stanovení dividend a tantiém za rok 2024,
  - přezkoumala konsolidovanou účetní závěrku za rok 2024 a schválila Zprávu dozorčí rady ke konsolidované účetní závěrce za rok 2024
  - přezkoumala Zprávu o vztazích za rok 2024 a schválila Zprávu dozorčí rady o přezkoumání zprávy o vztazích za rok 2024.
- 26.06.** Řádná valná hromada společnosti:
- schválila samostatnou účetní závěrku za rok 2024,
  - schválila návrh představenstva na rozdělení zisku, stanovení dividend a tantiém za rok 2024,
  - schválila konsolidovanou účetní závěrku za rok 2024,
  - opětovně zvolila pana Jana Stárka členem představenstva společnosti na návrh akcionáře hlavního města Prahy (dále jen HMP),
  - zvolila pana Marka Zárubu členem představenstva společnosti na návrh akcionáře EnBW Central and Eastern Europe Holding GmbH (dále jen EnBW CEE),
  - odvolala z funkce člena představenstva pana Zdeňka Hříba a zároveň zvolila členem představenstva pana Mateje Šandora na návrh akcionáře HMP,
  - schválila zvoleným členům představenstva smlouvu o výkonu funkce.
- 26.06.** Představenstvo společnosti zvolilo pana Jana Stárka předsedou představenstva společnosti.
- 15.07.** Společnosti byl vyplacen podíl na zisku společnosti Pražská energetika, a.s. (dále jen PRE) za rok 2024.
- 16.07.** Společnost vyplatila podíl na zisku svým dvěma akcionářům, HMP a společností EnBW CEE.
- 19.11.** Došlo k uzavření dohody o výši dividendy PRE vyplácené z hospodářského výsledku za rok 2025 mezi PREH a EnBW CEE.

#### 4. ZPRÁVA O VALNÝCH HROMADÁCH KONANÝCH V PRŮBĚHU ROKU 2025

V průběhu roku se konala jedna řádná valná hromada, a to dne 26.06.2025.

Program valné hromady byl následující:

- a. Zahájení a volba orgánů valné hromady
- b. Zpráva představenstva o podnikatelské činnosti společnosti a o stavu jejího majetku za rok 2024, Zpráva představenstva k samostatné účetní závěrce a Návrh představenstva na rozdělení zisku, stanovení dividend a tantiém za rok 2024
- c. Zpráva dozorčí rady o kontrolní činnosti za rok 2024 včetně stanoviska k samostatné účetní závěrce a k Návrhu představenstva na rozdělení zisku, stanovení dividend a tantiém za rok 2024, Zpráva dozorčí rady o přezkoumání Zpráv o vztazích za rok 2024
- d. Schválení samostatné účetní závěrky za rok 2024
- e. Rozhodnutí o rozdělení zisku, stanovení dividend a tantiém za rok 2024
- f. Zprávy představenstva a dozorčí rady ke konsolidované účetní závěrce za rok 2024
- g. Schválení konsolidované účetní závěrky za rok 2024
- h. Personální záležitosti v představenstvu a dozorčí radě, včetně případného udělení souhlasu s konkurenční činností a schválení smluv o výkonu funkce
- i. Závěr

Průběh valné hromady dne 26.06.2025:

- ad a. Valná hromada schválila program jednání a zvolila předsedu valné hromady, ověřovatele zápisu, zapisovatele, osobu pověřenou sčítáním hlasů a tlumočníka.
- ad b. Valná hromada byla seznámena se Zprávou představenstva o podnikatelské činnosti společnosti a o stavu jejího majetku za rok 2024, se Zprávou představenstva k samostatné účetní závěrce za rok 2024 a s Návrhem představenstva na rozdělení zisku, stanovení dividend a tantiém za rok 2024.
- ad c. Valná hromada byla seznámena se Zprávou dozorčí rady o kontrolní činnosti za rok 2024 včetně stanoviska k samostatné účetní závěrce a k Návrhu představenstva na rozdělení zisku, stanovení dividend a tantiém za rok 2024 a se Zprávou dozorčí rady o přezkoumání Zpráv o vztazích za rok 2024.

- ad d. Valná hromada schválila samostatnou účetní závěrku za rok 2024 ve znění předloženém představenstvem.
- ad e. Valná hromada projednala a schválila způsob rozdělení zisku za rok 2024 předložený představenstvem.
- ad f. Valná hromada společnosti byla seznámena se Zprávou představenstva ke konsolidované účetní závěrce za rok 2024 a se Zprávou dozorčí rady ke konsolidované účetní závěrce za rok 2024.
- ad g. Valná hromada společnosti schválila konsolidovanou účetní závěrku za rok 2024 ve znění předloženém představenstvem.
- ad h. Valná hromada opětovně zvolila na návrh akcionáře HMP pana Jana Stárka, nar. 29.12.1982, členem představenstva společnosti, a to s účinností od 28.06.2025. Valná hromada na návrh akcionáře EnBW CEE zvolila členem představenstva pana Marka Zárubu, nar. 01.02.1980, a to s účinností od 25.11.2025, jehož mandát navázal na mandát pana Alexandera Slobody. Valná hromada na návrh akcionáře HMP odvolala z funkce člena představenstva pana Zdeňka Hřiba, nar. 21.05.1981, a to s účinností ke dni 26.06.2025 a zároveň zvolila členem představenstva pana Mateje Šandora, nar. 26.08.1984, a to s účinností od 27.06.2025. Valná hromada společnosti schválila zvoleným členům představenstva smlouvu o výkonu funkce ve znění vzorové smlouvy o výkonu funkce v předloženém znění.
- ad i. Ukončení valné hromady.

## 5. ZPRÁVA PŘEDSTAVENSTVA O PODNIKATELSKÉ ČINNOSTI SPOLEČNOSTI A O STAVU JEJÍHO MAJETKU ZA ROK 2025

Rok 2025 byl dvacátým pátým rokem fungování společnosti PREH, která je ovládána společně Hlavním městem Prahou (dále jen HMP) z 51 % a společností EnBW Central and Eastern Europe Holding GmbH ze 49 %, (dále jen EnBW CEE). Jednání společnosti PREH vychází zejména z dohody o spolupráci mezi HMP a společností EnBW CEE a z akcionářské smlouvy mezi PREH a EnBW CEE.

V průběhu roku 2025 se představenstvo společnosti zabývalo zejména níže uvedenými tématy:

- plnění zákonných požadavků, kontrolní činnost, zpracování dokumentů a podkladů v souladu s platnými právními předpisy, zajišťování běžného chodu společnosti;
- ověření výše podílu na zisku PRE za rok 2024;
- příprava valné hromady společnosti dne 26.06.2025;
- výkon hlasovacích práv na valné hromadě PRE dne 25.06.2025 a výkon nominačních práv na valné hromadě společnosti;
- personální záležitosti společnosti;
- smlouva o pojištění odpovědnosti členů orgánů se společností Chubb European Group SE;
- daňové záležitosti společnosti;
- operativní otázky dle aktuální potřeby.

Řádná valná hromada společnosti, která rozhodovala o rozdělení zisku za rok 2024, se konala dne 26.06.2025. Společnost v roce 2025 obdržela podíl na zisku společnosti PRE za rok 2024, o jehož výši a výplatě rozhodla valná hromada dceřiné společnosti PRE dne 25.06.2025.

### Hospodářské výsledky 2025

Společnost k 31.12.2025 vykazovala aktiva v celkové hodnotě 5 980 272 tis. Kč, z čehož hlavní část tvořily cenné papíry (podíly v ovládaných a řízených osobách) v hodnotě 5 968 005 tis. Kč a dále pak oběžná aktiva včetně finančních prostředků na bankovním účtu ve výši 12 170 tis. Kč a přechodná aktiva ve výši 97 tis. Kč.

Pasiva sestávají zejména ze základního kapitálu ve výši 3 598 627 tis. Kč a nerozděleného zisku minulých let ve výši 1 344 068 tis. Kč.

Společnost v roce 2025 dosáhla zisku ve výši 1 036 839 tis. Kč.

### Rámcové podmínky a očekávaný hospodářský vývoj

Hospodářský výsledek společnosti PREH je tvořen téměř výlučně z podílu na zisku PRE vyplaceného v daném roce.

V případě nezměněné struktury nákladů (převážně provozních nákladů společnosti) a zachování výnosů z podílu na zisku PRE na stabilní úrovni jsou v roce 2026 očekávány stabilní hospodářské výsledky.

Praha dne 13.05.2026

představenstvo společnosti Pražská energetika Holding a. s.

Jméno: Jan Stárek  
Funkce: předseda představenstva

Podpis:

Jméno: Karsten Krämer  
Funkce: člen představenstva

Podpis:

Jméno: Matej Šandor  
Funkce: člen představenstva

Podpis:

Jméno: Marek Záruba  
Funkce: člen představenstva

Podpis:

## 6. ORGÁNY SPOLEČNOSTI

### **Představenstvo k 31.12.2025**

**Jan Stárek**  
předseda představenstva

**Karsten Krämer**  
člen představenstva

**Matej Šandor**  
člen představenstva

**Marek Záruba**  
člen představenstva

### **Dozorčí rada k 31.12.2025**

**Tomáš Portlík**  
předseda dozorčí rady

**Kathrin Dankelmann**  
člen dozorčí rady

**Marc Wolpensinger**  
člen dozorčí rady

**Michael Frankhauser**  
člen dozorčí rady

**Jiří Melzer**  
člen dozorčí rady

**Václav Vislous**  
člen dozorčí rady

**Nejvyšším orgánem společnosti je valná hromada.**

U členů orgánů společnosti nedošlo v roce 2025 ke střetu zájmů ani k porušení zákazu konkurence.

## 7. ZPRÁVA O VZTAZÍCH ZA ROK 2025

(dále jen **Zpráva o vztazích**) zpracovaná v souladu s § 82 a násl. zákona č. 90/2012 Sb., o obchodních společnostech a družstvech (dále jen **ZOK**), za účetní období 01.01.2025 – 31.12.2025. Vztahy jsou popsány způsobem přihlížejícím k nutnosti respektovat ustanovení § 504 zákona č. 89/2012 Sb., občanský zákoník, týkající se obchodního tajemství, a analogicky ustanovení § 359 ZOK týkající se omezení poskytování informací.

### 1. STRUKTURA VZTAHŮ MEZI OSOBOU OVLÁDANOU A OSOBOU OVLÁDAJÍCÍ, ÚLOHA OSOBY OVLÁDANÉ A ZPŮSOB A PROSTŘEDKY OVLÁDÁNÍ

#### I. Struktura vztahů

##### **Ovládající osoby:**

**Hlavní město Praha**, se sídlem Mariánské nám. 2, Praha 1, PSČ 110 01 (dále jen **HMP**)

**EnBW Central and Eastern Europe Holding GmbH**, se sídlem Schelmenwasenstraße 15, 70567 Stuttgart, Spolková republika Německo, zapsaná v obchodním rejstříku u Okresního soudu Stuttgart pod registračním číslem HRB 747869 (dále jen **EnBW CEE**)

##### **Ovládaná osoba:**

**Pražská energetika Holding a. s.**, se sídlem Na Hroudě 1492/4, Praha 10, PSČ 100 00, IČO: 26428059, spisová značka B 7020 vedená u Městského soudu v Praze (dále jen **PREH**)

### Schéma struktury:

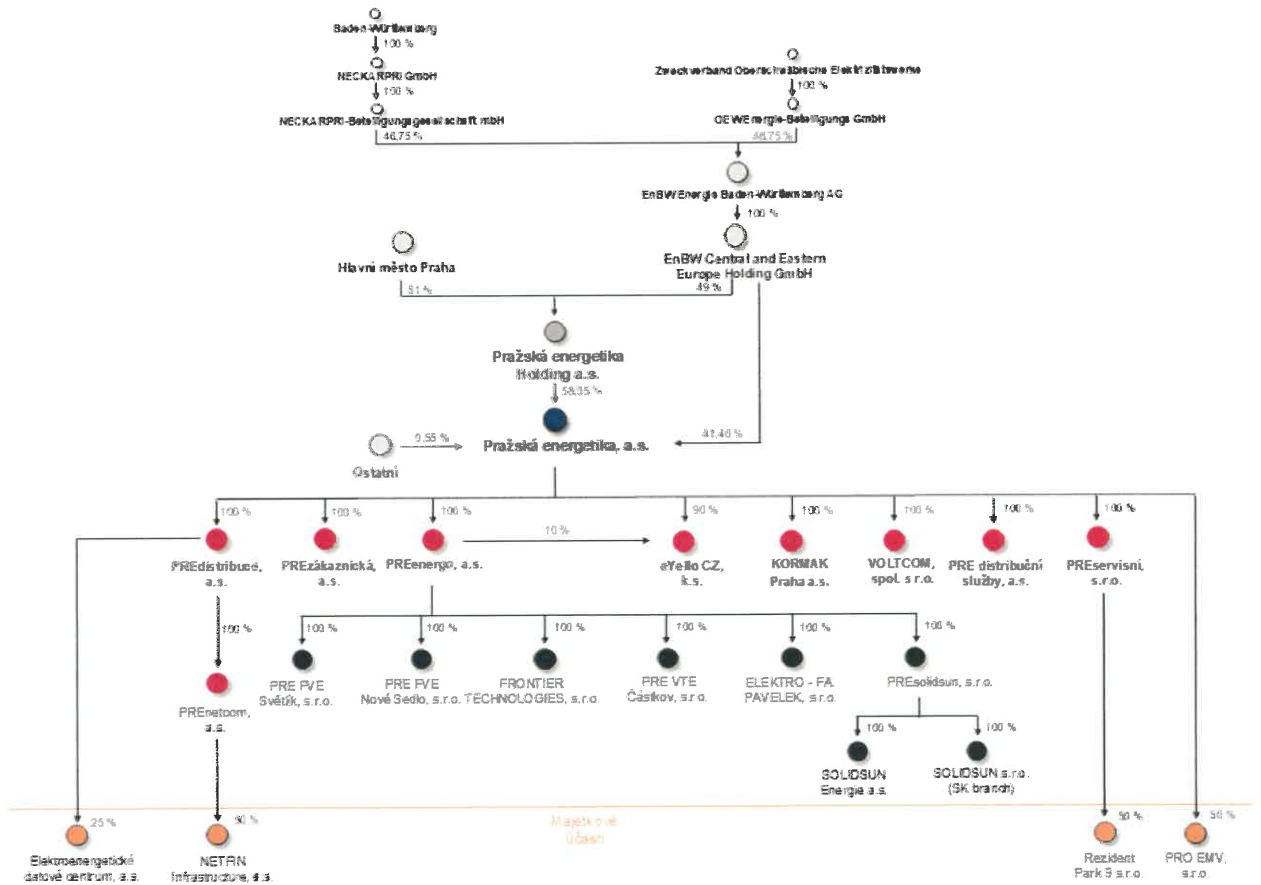

Přehled osob ovládaných HMP tvoří přílohu č. 1 Zprávy o vztazích

Přehled osob ovládaných a propojených s EnBW CEE tvoří přílohu č. 2 Zprávy o vztazích.

## II. Úloha PREH, způsob a prostředky ovládnání

Hlavním předmětem činnosti společnosti PREH je správa jejích majetkových podílů ve společnosti Pražská energetika, a. s., se sídlem Na Hroudě 1492/4, Praha 10, PSČ 100 00, IČO 60193913, spisová značka B 2405 vedená u Městského soudu v Praze (dále jen PRE). Úlohou společnosti je koordinace zájmů akcionářů – HMP a EnBW CEE.

Společnost PREH je společně ovládána HMP (s podílem 51 %) a společností EnBW CEE (s podílem 49 %). PREH drží akcie společnosti PRE, které představují podíl ve výši 58,05 % na základním kapitálu PRE, a vykonává tak rozhodující vliv na společnost PRE dle § 74 odst. 1 a § 75 odst. 2 ZOK. Kromě toho EnBW CEE drží také přímý podíl na akciích PRE ve výši 41,40 % základního kapitálu PRE.

Společné ovládnání společnosti PREH je realizováno prostřednictvím zástupců v představenstvu a dozorčí radě nominovaných ze strany HMP a EnBW CEE, a to v souladu s dohodami mezi oběma akcionáři.

Ovládnání PRE prostřednictvím ovládajících společností PREH a EnBW CEE je realizováno na úrovni PRE. Ovládnání se netýká činností dceřiných společností PRE, které jsou ovládány a řízeny pouze společností PRE jako jejich jediným akcionářem, resp. většinovým společníkem.

### 2. PŘEHLED JEDNÁNÍ UČINĚNÝCH V POSLEDNÍM ÚČETNÍM OBDOBÍ, KTERÁ BYLA UČINĚNA NA POPUD NEBO V ZÁJMU OVLÁDAJÍCÍ OSOBY NEBO JÍ OVLÁDANÝCH OSOB, POKUD SE TAKOVÉTO JEDNÁNÍ TÝKALO MAJETKU, KTERÝ PŘESAHUJE 10 % VLASTNÍHO KAPITÁLU OVLÁDANÉ OSOBY ZJIŠTĚNÉHO PODLE POSLEDNÍ ÚČETNÍ ZÁVĚRKY

V roce 2025 nebyla na popud nebo v zájmu ovládajících osob ani jimi ovládaných osob učiněna žádná jednání týkající se majetku, který přesahuje 10 % vlastního kapitálu PREH.

### 3. PŘEHLED VZÁJEMNÝCH SMLUV MEZI OSOBOU OVLÁDANOU A OSOBOU OVLÁDAJÍCÍ NEBO MEZI OSOBAMI OVLÁDANÝMI

Přehled vzájemných smluv mezi osobou ovládanou a osobami ovládajícími nebo mezi ovládanými osobami byl zpracován na základě seznamu smluv, který vede společnost PREH a seznamů, které tyto další osoby společnosti PREH poskytly.

#### I. Smlouvy mezi PREH a PRE

**Smlouva o poskytování služeb č. P/PH/22** – účinná od 01.01.2022 do 30.06.2026 ve znění dodatku

**Smlouva o zpracování osobních údajů** – účinná po dobu účinnosti smlouvy o poskytování služeb č. P/PH/22

**Smlouva o poskytování služeb v oblasti IT** – účinná od 08.11.2018 na dobu neurčitou

#### II. Smlouvy mezi PREH a EnBW CEE

**Akcionářská dohoda** (o spolupráci akcionářů ve vztahu k PRE) – účinná od 14.07.2010 na dobu dvaceti let

#### 4. POSOUZENÍ TOHO, ZDA VZNIKLA OVLÁDANÉ OSOBĚ ÚJMA, A POSOUZENÍ JEJÍHO VYROVNÁNÍ

Společnosti PREH ani jí ovládaným osobám nevznikla ze vztahů s ovládajícími osobami nebo osobami ovládanými některou z ovládajících osob a z výše uvedených závazkových vztahů žádná újma. Plnění podle výše uvedených závazkových vztahů jsou sjednána v cenách v místě a čase obvyklých pro daný smluvní typ a nedocházelo v nich ke zvýhodnění jedné nebo druhé strany.

#### 5. VÝHODY A NEVÝHODY PLYNOUCÍ ZE VZTAHŮ MEZI OVLÁDANOU OSOBOU A OVLÁDAJÍCÍ OSOBOU A MEZI OVLÁDANOU OSOBOU A OSOBAMI OVLÁDANÝMI OVLÁDAJÍCÍ OSOBOU A Z NICH PLYNOUCÍ RIZIKA. INFORMACE O PŘÍPADNÉM VYROVNÁNÍ ÚJMY

Společnosti PREH nevznikla ze vztahů s ovládajícími osobami nebo osobami ovládanými některou z ovládajících osob a z výše uvedených závazkových vztahů žádná újma ani z nich pro společnost PREH neplynou žádná rizika nad míru obvyklou v obchodních vztazích mezi nezávislými osobami.

Spolupráce mezi PREH a ovládajícími osobami, resp. s jimi ovládanými osobami představuje pro PREH značné výhody díky získanému know-how a četným synergickým efektům, kterých může PREH dosahovat. Ze spolupráce s ovládajícími osobami nevyplývají pro PREH žádné nevýhody.

Představenstvo jako statutární orgán společnosti PREH prohlašuje, že údaje obsažené v této Zprávě o vztazích jsou správné a úplné a že při vypracování Zprávy o vztazích dle § 82 a násl. ZOK bylo postupováno plně v rozsahu všech informací a údajů, které má statutární orgán k dispozici či které při jednání s péčí řádného hospodáře zjistil.

V Praze dne 23.03.2026

Za společnost Pražská energetika Holding a. s.



**Jan Stárek**  
předseda představenstva



**Karsten Krämer**  
člen představenstva



**Matej Šandor**  
člen představenstva



**Marek Záruba**  
člen představenstva

## Příloha č. 1 ke zprávě o vztazích PREH za rok 2025

### Přehled osob ovládaných HMP (k 31.12.2025)

Přehled byl dodán HMP.

| Obchodní firma                                   | Sídlo   | IČO        | podíl HMP |
|--|---|------------|-----------|
| Dopravní podnik hl. m. Prahy, akciová společnost | Sokolovská 42/217, Vysočany, 190 00 Praha 9           | 000 05 886 | 100 %     |
| Kolektory Praha, a.s.                            | Pešlova 341/3, Vysočany, 190 00 Praha 9               | 267 14 124 | 100 %     |
| Kongresové centrum Praha, a.s.                   | 5. května 1640/65, Nusle, 140 00 Praha 4              | 630 80 249 | 100 %     |
| Obecní dům, a.s.                                 | náměstí Republiky 1090/5, Staré Město, 110 00 Praha 1 | 272 51 918 | 100 %     |
| Operátor ICT, a.s.                               | Plynární 1617/10, Holešovice, 170 00 Praha 7          | 027 95 281 | 100 %     |
| PPF banka, a.s.                                  | Evropská 2690/17, 160 41 Praha 6                      | 471 16 129 | 6,73 %    |
| Prague City Tourism a.s.                         | Žatecká 110/2, Staré Město, 110 00 Praha 1            | 073 12 890 | 100 %     |
| Pražská energetika Holding a.s.                  | Na Hroudě 1492/4, Vršovice, 100 00 Praha 10           | 264 28 059 | 51 %      |
| Pražská plynárenská, a.s.                        | Národní 37, Nové Město, 110 00 Praha 1                | 601 93 492 | 100 %     |
| Pražská vodohospodářská společnost a.s.          | Evropská 866/67, Vokovice, 160 00 Praha 6             | 256 56 112 | 100 %     |
| Pražské služby, a.s.                             | Pod Šancemi 444/1, Vysočany, 190 00 Praha 9           | 601 94 120 | 100 %     |
| Sedmá Nemovitostní s.r.o. v likvidaci            | Blanická 1008/28, Vinohrady, 120 00 Praha 2           | 196 00 879 | 100 %     |
| Technická správa komunikací hl. m. Prahy, a.s.   | Veletržní 1623/24, Holešovice, 170 00 Praha 7         | 034 47 286 | 100 %     |
| Technologie hlavního města Prahy, a.s.           | Dělnická 213/12, Holešovice, 170 00 Praha 7           | 256 72 541 | 100 %     |
| Teplo pro Prahu, a.s.                            | U plynárny 500/44, Michle, 140 00 Praha 4             | 171 38 558 | 49 %      |
| TRADE CENTRE PRAHA a.s.                          | Blanická 1008/28, Vinohrady, 120 00 Praha 2           | 004 09 316 | 100 %     |
| VN 42, s.r.o.                                    | Václavské náměstí 796/42, Nové Město, 110 00 Praha 1  | 020 22 818 | 100 %     |
| VODA Želivka, a.s.                               | K Horkám 16/23, Hostivař, 102 00 Praha 10             | 264 96 224 | 90,04 %   |
| Výstaviště Praha, a.s.                           | Výstaviště 67, Bubeneč, 170 00 Praha 7                | 256 49 329 | 100 %     |
| Zdroj pitné vody Káraný, a.s.                    | Řásnovka 770/8, Staré Město, 110 00 Praha 1           | 264 96 402 | 97,25 %   |

## Příloha č. 2 ke zprávě o vztazích PREH za rok 2025

### Ovládané a propojené osoby EnBW CEE (k 31.12.2025)

Přehled byl dodán EnBW CEE.

#### INFRASTRUKTURA UDRŽITELNÉ VÝROBY

##### Plně konsolidované společnosti

|   |   |
|---|---|
| Aletsch AG, Mörel / Švýcarsko                                 | CAS de Raix SAS, Montpellier / Francie                        |
| AWISTA Logistik GmbH, Düsseldorf / Německo                    | CAS DE RUNASQUER SARL, Montpellier / Francie                  |
| BALANCE Erneuerbare Energien GmbH, Leipzig / Německo          | CAS DE SAUVIGNAC SAS, Montpellier / Francie                   |
| BALANCE Management GmbH, Leipzig / Německo                    | CAS DE TREVOL SAS, Montpellier / Francie                      |
| BESS DE COUFFRAU 3 SARL, Montpellier / Francie                | CAS DE VARENNES SAS, Montpellier / Francie                    |
| BESS DE HAUTE VIENNE NORD, Montpellier / Francie              | CAS DE VDB SARL, Montpellier / Francie                        |
| BESS LIZY SAS, Montpellier / Francie                          | CAS DES BERTHOMIERS SAS, Montpellier / Francie                |
| BESS MOSELLE SUD-OUEST SARL, Montpellier / Francie            | CAS DES COLLINES DU MAINE SAS, Montpellier / Francie          |
| Biogas Produktion Altmark GmbH, Hohenberg-Krusemark / Německo | CAS des Hautes Combrailles SAS, Montpellier / Francie         |
| Cambert Énergie SARL, Montpellier / Francie                   | CAS des Hauts Plateaux Corrèziens SAS, Montpellier / Francie  |
| CAS AGRO-CI'NERGIES SAS, Montpellier / Francie                | CAS DES MAISONS SAS, Montpellier / Francie                    |
| CAS DE BROSSAC SARL, Montpellier / Francie                    | CAS DES MAUBLOTTIES SAS, Montpellier / Francie                |
| CAS de Camperdu Margasse SAS, Montpellier / Francie           | CAS DU CASTILLET SAS, Montpellier / Francie                   |
| CAS DE CANET SAS, Montpellier / Francie                       | CAS DU CHOISEAU SAS, Montpellier / Francie                    |
| CAS DE CHAMBLET SAS, Montpellier / Francie                    | CAS DU CLERY SAS, Montpellier / Francie                       |
| CAS DE CUSEY SAS, Montpellier / Francie                       | CAS DU DEFENS DU GRAND TOUAR SAS, Montpellier / Francie       |
| CAS DE LA CRIOX DE QUARTIERS SAS, Montpellier / Francie       | CAS DU HAMEAU DE LA LAITIERE SAS, Montpellier / Francie       |
| CAS DE LA DURANDIERE SAS, Montpellier / Francie               | CAS DU LOING SAS, Montpellier / Francie                       |
| CAS DE LA LOGE SAS, Montpellier / Francie                     | CAS DU MAINE MERLE SAS, Montpellier / Francie                 |
| CAS DE LA PETITE MAIXE SAS, Montpellier / Francie             | CAS DU MORTARET SAS, Montpellier / Francie                    |
| CAS de la Plaine SAS, Montpellier / Francie                   | CAS DU PERIGORD NONTRONNAIS SAS, Montpellier / Francie        |
| CAS DE LA ROME SAS, Montpellier / Francie                     | CAS DU PONTILLOU SAS, Montpellier / Francie                   |
| CAS DE LIGLET SAS, Montpellier / Francie                      | CAS DU PRIEUR SAS, Montpellier / Francie                      |
| CAS DE LIGNAC SAS, Montpellier / Francie                      | CAS DU VINCOU SAS, Montpellier / Francie                      |
| CAS DE LUCY SAS, Montpellier / Francie                        | CAS D'AGRILIM SAS, Montpellier / Francie                      |
| CAS DE L'ALIN SAS, Montpellier / Francie                      | CAS EXPERIMENTATION AGRO-CINERGIE SARL, Montpellier / Francie |
| CAS DE L'ABBAYE LE CLOU SAS, Montpellier / Francie            | CAS Herbrasol SAS, Montpellier / Francie                      |
| CAS DE MALIGNY SARL, Montpellier / Francie                    | CAS LES PLANCHETTES SAS, Montpellier / Francie                |
| CAS DE MEILLANT SAS, Montpellier / Francie                    | CAS LES ROZETS SARL, Montpellier / Francie                    |
| CAS DE MONTIGNY-SUR-AUBE SAS, Montpellier / Francie           | CAS LLSCBRA SAS, Montpellier / Francie                        |
| CAS DE MOUILLENOT SAS, Montpellier / Francie                  | CAS Nontyon SAS, Montpellier / Francie                        |
| CAS DE PENTES DE VIENNE SAS, Montpellier / Francie            | Centernach Énergie SARL, Montpellier / Francie                |

CENTRALE DE STOCKAGE D'ORNE NORD-EST SAS, Montpellier / Francie

CENTRALE HYDROGENE D'ISSOUDUN SAS, Montpellier / Francie

Centrale Photovoltaïque de la Forêt Bagnollais SARL, Montpellier / Francie

Centrale Photovoltaïque de la ZA de Gaudet SARL, Montpellier / Francie

Centrale Photovoltaïque de Saint Quentin la Tour SAS, Montpellier / Francie

Centrale Photovoltaïque de Sirius SARL, Montpellier / Francie

Centrale Photovoltaïque des Gravières SARL, Montpellier / Francie

Centrale Photovoltaïque Retour sur l'Isle SARL, Montpellier / Francie

Centrale Solaire d'Exideuil SARL, Montpellier / Francie

Centrale Solaire de Beauce SARL, Montpellier / Francie

Centrale Solaire de Biltagarbi SARL, Montpellier / Francie

Centrale Solaire de Bors de Montmoreau SARL, Montpellier / Francie

Centrale Solaire de Carré Sud SARL, Montpellier / Francie

Centrale Solaire de Catreille SARL, Montpellier / Francie

Centrale Solaire de Châteauvert SARL, Montpellier / Francie

Centrale Solaire de Clave SARL, Montpellier / Francie

Centrale Solaire de Colombiers SARL, Montpellier / Francie

Centrale Solaire de Coste Cuyère SARL, Montpellier / Francie

Centrale Solaire de la Forêt au Maître SAS, Montpellier / Francie

Centrale Solaire de la Fourchale SAS, Montpellier / Francie

Centrale Solaire de la Tastère SARL, Montpellier / Francie

Centrale Solaire de les Leches SAS, Montpellier / Francie

Centrale Solaire de Leyritz-Moncassin SAS, Montpellier / Francie

Centrale Solaire de Lunel SARL, Montpellier / Francie

Centrale Solaire de MAGNAC-LAVAL SAS, Montpellier / Francie

Centrale Solaire de Maine SARL, Montpellier / Francie

Centrale Solaire de Montegut SARL, Montpellier / Francie

Centrale Solaire de Nohanent SARL, Montpellier / Francie

Centrale Solaire de Peregrine SARL, Montpellier / Francie

Centrale Solaire de Roubian SARL, Montpellier / Francie

Centrale Solaire de Saint Leger de Balson SARL, Montpellier / Francie

Centrale Solaire de Saint-Just SAS, Montpellier / Francie

Centrale Solaire de Saumejan SAS, Montpellier / Francie

Centrale Solaire de Severac SARL, Montpellier / Francie

Centrale Solaire de Til Chatel 2 SARL, Montpellier / Francie

Centrale Solaire de Til Chatel SARL, Montpellier / Francie

Centrale Solaire des Calottes SARL, Montpellier / Francie

Centrale Solaire des Coëvrons SARL, Montpellier / Francie

Centrale Solaire des Moulins Lodevois SARL, Montpellier / Francie

Centrale Solaire des Terres Rouges SARL, Montpellier / Francie

Centrale Solaire du Bois Comte SARL, Montpellier / Francie

Centrale Solaire du Caussanel SARL, Montpellier / Francie

Centrale Solaire du Sycala SARL, Montpellier / Francie

Centrale Solaire du Tea Fleury-Merogis SARL, Montpellier / Francie

Centrale Solaire du Tertre SAS, Montpellier / Francie

Centrale Solaire d'Aguessac SAS, Montpellier / Francie

Centrale Solaire EMA Solar SARL, Montpellier / Francie

Centrale Solaire EuroPrimeur SARL, Montpellier / Francie

Centrale Solaire la Charme SARL, Montpellier / Francie

Centrales Solaires d'Hyperion SARL, Montpellier / Francie

Centrales Solaires de l'Isle sur la Sorgue SAS, Montpellier / Francie

Centrales Solaires de Terre neuve SARL, Montpellier / Francie

Centrales Solaires des Terres Rouges 3 SAS, Montpellier / Francie

Centrales Solaires du Languedoc SARL, Montpellier / Francie  
Connected Wind Services Danmark A/S, Skødstrup / Dánsko  
Connected Wind Services Deutschland GmbH, Rantrum / Německo  
Couffrau Energie SARL, Montpellier / Francie  
CP D'ORVAL SASU, Montpellier / Francie  
CS DE BLENEAU SAS, Montpellier / Francie  
CS de Boismont SAS, Montpellier / Francie  
CS DE CLUNDOC'H SARL, Montpellier / Francie  
CS DE COURTENAY SASU, Montpellier / Francie  
CS DE DAMMARIE EN PUISAYS SAS, Montpellier / Francie  
CS DE DOMERAT SASU, Montpellier / Francie  
CS DE FONTAINES SARL, Montpellier / Francie  
CS DE LA GOUTTE SARL, Montpellier / Francie  
CS DE LA GRANDE MAIREE SARL, Montpellier / Francie  
CS DE LA GROLLE SASU, Montpellier / Francie  
CS DE LA ROCHE SAS, Montpellier / Francie  
CS DE LA TOUREILLE SARL, Montpellier / Francie  
CS DE LA VALLEE SARL, Montpellier / Francie  
CS DE LANNIQU SAS, Montpellier / Francie  
CS DE LONGUYON SASU, Montpellier / Francie  
CS DE L'ANCIENNE CARRIERE D'HAMEL SARL, Montpellier / Francie  
CS DE MAGNY SUR TILLE SASU, Montpellier / Francie  
CS DE MAGNY-DANIGON-PUITS-ARTHUR SAS, Montpellier / Francie  
CS DE MORNAY SUR ALLIER SASU, Montpellier / Francie  
CS DE PANZOULT SAS, Montpellier / Francie  
CS DE PEZENES SARL, Montpellier / Francie  
CS DE PIERREFITE SAS, Montpellier / Francie  
CS DE SAINT-JULIEN-LE-MONTAGNIER SAS, Montpellier / Francie  
CS DE SALLAUMINES SARL, Montpellier / Francie  
CS DE SANCOINS SASU, Montpellier / Francie  
CS de Sillans-la-Cascade SAS, Montpellier / Francie  
CS DE VERETZ SAS, Montpellier / Francie  
CS DES BIANLOUTS SAS, Montpellier / Francie  
CS DES CHAUMES SASU, Montpellier / Francie  
CS DES GRANDS CHAMPS SASU, Montpellier / Francie  
CS des Roches Bleues SARL, Montpellier / Francie  
CS DES TROIS VALLEES SARL, Montpellier / Francie  
CS DU CAKEMPIN SARL, Montpellier / Francie  
CS DU COIGNON SAS, Montpellier / Francie  
CS DU DERON SAS, Montpellier / Francie  
CS D'AMPUS SAS, Montpellier / Francie

CS LAS SERETTES SASU, Montpellier / Francie  
CS LES BRANDES SAS, Montpellier / Francie  
CS SAINT-MARTIN-SUR-OUANNE SAS, Montpellier / Francie  
CS Ste AGATHE LA BOUTERESSE SARL, Montpellier / Francie  
Deves Énergie SARL, Montpellier / Francie  
EnBW Biogas GmbH, Stuttgart / Německo  
EnBW Biomasse GmbH, Karlsruhe / Německo  
EnBW Dreekant GmbH, Stuttgart / Německo  
EnBW Energy SA, Genf / Švýcarsko  
EnBW Erneuerbare Operation & Service GmbH, Klausdorf / Německo  
EnBW Etzel Speicher GmbH, Karlsruhe / Německo  
EnBW France GmbH, Stuttgart / Německo  
EnBW Grundstücksverwaltung Rheinhafen GmbH, Karlsruhe / Německo  
EnBW Holding A.S., Saryyer-Istanbul / Turecko  
EnBW Mainfrankenpark GmbH, Dettelbach / Německo  
EnBW NAG-Beteiligungsgesellschaft mbH, Stuttgart / Německo  
EnBW Neue Energien GmbH, Stuttgart / Německo  
EnBW Norway AS, Oslo / Norsko  
EnBW Offshore 1 GmbH, Stuttgart / Německo  
EnBW Offshore 2 GmbH, Stuttgart / Německo  
EnBW Offshore 3 GmbH, Stuttgart / Německo  
EnBW Offshore 4 GmbH, Stuttgart / Německo  
EnBW Offshore Service Denmark ApS, Skødstrup / Dánsko  
EnBW Renewables International GmbH, Stuttgart / Německo  
EnBW Solar GmbH, Stuttgart / Německo  
EnBW Solarpark Gickelfeld GmbH & Co. KG, Stuttgart / Německo  
EnBW Solarpark Gottesgabe GmbH, Stuttgart / Německo  
EnBW Solarpark Gutenzell-Hürbel GmbH & Co. KG, Stuttgart / Německo  
EnBW Solarpark Rot an der Rot GmbH & Co. KG, Stuttgart / Německo  
EnBW Solarpark Weesow-Willmersdorf GmbH, Stuttgart / Německo  
EnBW Sverige AB, Falkenberg / Švédsko  
EnBW UK Limited, Londýn / Spojené království  
EnBW Wind Onshore 1 GmbH, Stuttgart / Německo  
EnBW Windkraftprojekte GmbH, Stuttgart / Německo  
EnBW Windpark Hemme GmbH, Stuttgart / Německo  
ENERGIEUNION GmbH, Schwerin / Německo  
Erdgasspeicher Peissen GmbH, Bernburg (Saale) / Německo

Ferme Éolienne Beaucamps-le-Jeune SARL, Montpellier / Francie  
 Ferme Éolienne de Donzère SARL, Montpellier / Francie  
 Ferme Éolienne de la Bessière SARL, Montpellier / Francie  
 Ferme Éolienne de la Vallée de Valenne SARL, Montpellier / Francie  
 Ferme Éolienne de Plo d'Amoures SAS, Montpellier / Francie  
 Ferme Éolienne de Puech de Cambert SARL, Montpellier / Francie  
 Ferme Éolienne de Puech de l'Homme SARL, Montpellier / Francie  
 Gemeinschaftsheizkraftwerk Fortuna GmbH, Düsseldorf / Německo  
 Gesellschaft für nukleares Reststoffrecycling mbH, Neckarwestheim / Německo  
 Gramentes Énergie SAS, Montpellier / Francie  
 Grünwerke GmbH, Düsseldorf / Německo  
 Heizkraftwerk Stuttgart GmbH, Stuttgart / Německo  
 Interconnector GmbH, Karlsruhe / Německo  
 JatroSolutions GmbH, Obrigheim (dříve: JatroSolutions GmbH, Karlsruhe) / Německo  
 Joncels Energie SARL, Montpellier / Francie  
 Kraftwerk Lötschen AG, Steg / Švýcarsko  
 Le Val Energie SARL, Montpellier / Francie  
 MSE Mobile Schlammentwässerungs GmbH, Karlsbad-Ittersbach / Německo  
 Mélagues Energie SAS, Montpellier / Francie  
 naturenergie hochrhein AG, Rheinfelden Baden / Německo  
 naturenergie solar GmbH, Rheinfelden Baden / Německo  
 naturenergie solar Verwaltungs-GmbH, Rheinfelden Baden / Německo  
 Parc Éolien d'Amfreville-les-Champs SARL, Montpellier / Francie  
 Parc Éolien d'Argillières SARL, Montpellier / Francie  
 Parc Éolien d'Hilvern SARL, Montpellier / Francie  
 Parc Éolien de Barbezières-Lupsault SARL, Montpellier / Francie  
 Parc Éolien de Bellenoie SAS, Montpellier / Francie  
 Parc Éolien de Bornay 2 SARL, Montpellier / Francie  
 Parc Éolien de Boussais SARL, Montpellier / Francie  
 Parc Éolien de Breuillac SARL, Montpellier / Francie  
 Parc Éolien de Champ Serpette SARL, Montpellier / Francie  
 Parc Éolien de Champs Perdus 2 SARL, Montpellier / Francie  
 Parc Éolien de Chan des Planasses SARL, Montpellier / Francie  
 Parc Éolien de Combaynart SARL, Montpellier / Francie  
 Parc Éolien de Keranflech SARL, Montpellier / Francie  
 Parc Éolien de l'Épinette SARL, Montpellier / Francie  
 Parc Éolien de la Côte du Moulin SARL, Montpellier / Francie  
 Parc Éolien de la Cressionnière SARL, Montpellier / Francie  
 Parc Éolien de la Fougère SARL, Montpellier / Francie  
 Parc Éolien de la Naulerie SARL, Montpellier / Francie  
 Parc Éolien de la Pezille SARL, Montpellier / Francie  
 Parc Éolien de la Queille SARL, Montpellier / Francie  
 Parc Éolien de la Vallée Berlure SARL, Montpellier / Francie  
 Parc Éolien de la Vallée de Belleuse SARL, Montpellier / Francie  
 Parc Éolien de le Quesnel SARL, Montpellier / Francie  
 Parc Éolien de Lupsault SARL, Montpellier / Francie  
 Parc Éolien de l'Étourneau SARL, Montpellier / Francie  
 Parc Éolien de Mandres la Côte SAS, Montpellier / Francie  
 Parc Éolien de Maredeuil SARL, Montpellier / Francie  
 Parc Éolien de Monsures SARL, Montpellier / Francie  
 Parc Éolien de Nongée SARL, Montpellier / Francie  
 Parc Éolien de Picoud SARL, Montpellier / Francie  
 Parc Éolien de Pistole SARL, Montpellier / Francie  
 Parc Éolien de Prinquies SAS, Montpellier / Francie  
 Parc Éolien de Pugnoy SARL, Montpellier / Francie  
 Parc Éolien de Revelles SAS, Montpellier / Francie  
 Parc Éolien de Ribemont SARL, Montpellier / Francie  
 Parc Éolien de Saint-Ygeaux SAS, Montpellier / Francie  
 Parc Éolien de Sery-les-Mezières SARL, Montpellier / Francie  
 Parc Éolien de Thennes SARL, Montpellier / Francie  
 Parc Éolien de Vellexon SARL, Montpellier / Francie  
 Parc Éolien de Vervant et Lea SARL, Montpellier / Francie  
 Parc Éolien des Bouiges SARL, Montpellier / Francie  
 Parc Éolien des Brandes de l'Ozon Sud SARL, Montpellier / Francie  
 Parc Éolien des Ecoulottes SARL, Montpellier / Francie  
 Parc Éolien des Gaudines SARL, Montpellier / Francie  
 Parc Éolien des Gours SARL, Montpellier / Francie

Parc Éolien des Quatre Chemins SARL, Montpellier / Francie  
 Parc Éolien des Rapailles SARL, Montpellier / Francie  
 Parc Éolien des Rieux SARL, Montpellier / Francie  
 Parc Éolien des Saules SARL, Montpellier / Francie  
 Parc Éolien des Smermesnil SAS, Montpellier / Francie  
 Parc Éolien du Bel Essart SARL, Montpellier / Francie  
 Parc Éolien du Bois de la Motte SARL, Montpellier / Francie  
 Parc Éolien du Fresnay SARL, Montpellier / Francie  
 Parc Éolien du Frestoy SARL, Montpellier / Francie  
 Parc Éolien du Houssais SARL, Montpellier / Francie  
 Parc Éolien du Mecarbon SARL, Montpellier / Francie  
 Parc Éolien du Mont de l'Echelle SARL, Montpellier / Francie  
 Parc Éolien du Mont de Maisnil SARL, Montpellier / Francie  
 Parc Éolien du Moulin a Vent SARL, Montpellier / Francie  
 Parc Éolien du Puy Peret SARL, Montpellier / Francie  
 Parc Éolien le Mont du Bouillet SAS, Montpellier / Francie  
 PE AU PRE DE LA CROIX SAS, Montpellier / Francie  
 PE CHEMIN JUSTICE SAS, Amiens / Francie  
 PE de Brion SAS, Montpellier / Francie  
 PE de la Bourdinière Saint-Loup SAS, Montpellier / Francie  
 PE DE LA CHAPELLE SAINT ETIENNE SARL, Montpellier / Francie  
 PE DE LA COMBE ROBLLOT SAS, Montpellier / Francie  
 PE DE LA COUSSOTTE SAS, Montpellier / Francie  
 PE DE LA CROIX RIO SAS, Montpellier / Francie  
 PE DE LA GRANDE BORNE SARL, Montpellier / Francie  
 PE DE LA LANDE DE RICOUX SAS, Montpellier / Francie  
 PE DE LA PATURELLE SAS, Montpellier / Francie  
 PE DE LA RIXOUSE SAS, Montpellier / Francie  
 PE DE LA RONCE SARL, Montpellier / Francie  
 PE DE LANN DU SAS, Montpellier / Francie  
 PE DE LONGECOURT SARL, Montpellier / Francie  
 PE DE MAREILLES SAS, Montpellier / Francie  
 PE DE RAIX SAS, Montpellier / Francie  
 PE DE ROCHE-ET-RAUCOURT SAS, Montpellier / Francie  
 PE DE SAINT-GENOU SAS, Montpellier / Francie  
 PE DE TENNIE SASU, Montpellier / Francie  
 PE DES BRANDIERES SASU, Montpellier / Francie  
 PE DES BRETONNIERES SARL, Montpellier / Francie  
 PE DES EPIS DE BLE SARL, Montpellier / Francie  
 PE DES MORNETTES SAS, Montpellier / Francie  
 PE DES TERRES DE CAUMONTS 2 SAS, Montpellier / Francie  
 PE DU BINGARD SARL, Montpellier / Francie  
 PE du Bois Breton SAS, Montpellier / Francie  
 PE DU BOIS DE CHAOURSE SAS, Montpellier / Francie  
 PE DU MEIX-TIERCELIN SAS, Montpellier / Francie  
 PE DU MONT DUVAL SAS, Montpellier / Francie  
 PE LES TROIS BUISSONS SAS, Montpellier / Francie  
 PE LGV SAS, Montpellier / Francie  
 PE VENTE-BEN SARL, Montpellier / Francie  
 POSTE PRIVE DE MAINE-ET-LOIRE SUD SARL, Montpellier / Francie  
 POSTE PRIVE DU GRELLE SARL, Montpellier / Francie  
 Poste privé de Haute-Saône Nord SAS, Montpellier / Francie  
 Poste privé de Moselle Sud-Ouest SARL, Montpellier / Francie  
 Poste privé de Vienne SUD SAS, Montpellier / Francie  
 Poste privé d'Orne Nord-Est SARL, Montpellier / Francie  
 PP CHARENTE NORD-EST SAS, Montpellier / Francie  
 PP DE CREUSE NORD-OUEST SARL, Montpellier / Francie  
 PP DE HAUTE VIENNE NORD SARL, Montpellier / Francie  
 PP DE MAYENNE-EST SARL, Montpellier / Francie  
 PP DE SAÔNE ET LOIRE NORD SAS, Montpellier / Francie  
 PP D'AUDE EST SAS, Montpellier / Francie  
 PP D'INDRE SUD SAS, Montpellier / Francie  
 PRE FVE Nové Sedlo, s.r.o., Praha / Česká republika  
 PRE FVE Světlík, s.r.o., Praha / Česká republika  
 PRE VTE Částkov, s.r.o., Praha / Česká republika  
 Sepe de la Gare SAS, Montpellier / Francie  
 Socpe de Champs Perdus SARL, Montpellier / Francie  
 SOLAIRGIE INVEST SAS, Montpellier / Francie  
 Solan GmbH, Volketswil / Švýcarsko  
 SOLIDSUN Energie a.s., Frýdek-Místek / Česká republika

TAE Thermische Abfallentsorgung GmbH, Obrigheim (dříve: TAE Thermische Abfallentsorgung Ansbach GmbH, Ansbach) / Německo  
 TPLUS GmbH, Karlsruhe / Německo  
 TWS Kernkraft GmbH, Gemmrigheim / Německo  
 u-plus Umweltservice GmbH, Obrigheim (dříve: u-plus Umweltservice GmbH, Karlsruhe) / Německo  
 Valeco SAS, Montpellier / Francie  
 VNG Gasspeicher GmbH, Leipzig / Německo  
 VNG Gasspeicher Service GmbH, Leipzig / Německo  
 VNG Handel & Vertrieb GmbH, Leipzig / Německo  
 Windpark Breitenbach GmbH, Düsseldorf / Německo  
 Windpark Geldern GmbH, Düsseldorf / Německo  
 Windpark Obhausen/Nemsdorf GmbH & Co. KG, Stuttgart / Německo  
 Windpark Rot am See GmbH, Ellwangen Jagst / Německo  
 Windpark Wiemerstedt II GmbH & Co. KG, Stuttgart / Německo  
 ZEPHYR HOLDING SAS, Montpellier / Francie  
 BürgerEnergie Königheim GmbH & Co. KG, Königheim / Německo  
 EE BürgerEnergie Forchtenberg GmbH & Co. KG, Forchtenberg / Německo  
 EE Bürgerenergie Hardheim GmbH & Co. KG, Hardheim / Německo  
 EE Bürgerenergie Höpfigen GmbH & Co. KG, Höpfigen / Německo  
 EE Bürgerenergie Sulzbach-Laufen GmbH & Co. KG, Sulzbach-Laufen / Německo  
 EnBW Kernkraft GmbH, Obrigheim / Německo  
 EnBW Solarpark Lauenhagen GmbH & Co. KG, Stuttgart (dříve: EnBW Solarpark Lauenhagen GmbH, Stuttgart) / Německo  
 Solarpark Wernberg-Köblitz II GmbH & Co. KG, Düsseldorf / Německo  
 EnBW Solarpark Langenenslingen GmbH & Co. KG, Stuttgart / Německo  
 enalpin AG, Visp / Švýcarsko (dříve: EnAlpin AG, Visp / Švýcarsko)  
 Solarpark Kösching GmbH & Co. KG, Plattling / Německo  
 EE BürgerEnergie Rosenberg GmbH & Co. KG, Rosenberg / Německo  
 Neue Energie Billigheim GmbH & Co. KG, Billigheim / Německo  
 CAS VALLEE DE L'ENERGIE SUD BERRY SAS, Montpellier / Francie  
 Valeco Solar SARL, Montpellier / Francie  
 EE BürgerEnergie Möckmühl GmbH & Co. KG, Möckmühl / Německo  
 EE BürgerEnergie Jagsthausen GmbH & Co. KG, Jagsthausen / Německo  
 EE BürgerEnergie Roigheim GmbH & Co. KG, Roigheim / Německo  
 Bürgerenergie Widdern GmbH & Co. KG, Widdern / Německo  
 Parc Éolien des Bruyères SAS, Plaisance / Francie  
 CAS de la Vallée de l'Arize SAS, Montpellier / Francie  
 CAS DE LANDE DE CAPVERN SAS, Montpellier / Francie  
 CS DE TEILHEDE SAS, Montpellier / Francie  
 CS d'Avord SAS, Montpellier / Francie  
 Parc Éolien des Moussières SARL, Montpellier / Francie  
 PE DE LAPAIROUSE SAS, Montpellier / Francie  
 PE DE MAZOIRES SAS, Montpellier / Francie  
 PE DES ESSARDS SAS, Montpellier / Francie  
 PE DES LAVIERES SAS, Montpellier / Francie  
 CAS DE FABREZA-CAMP LONG SAS, Montpellier / Francie  
 EE BürgerEnergie Krautheim GmbH & Co. KG, Krautheim / Německo  
 PE DE FAUJOL SAS, Montpellier / Francie  
 PE DE LA FONTAINE OISEAU SAS, Montpellier / Francie  
 EnPV GmbH, Karlsruhe / Německo  
 CAS DE SAIGUEDE SAS, Montpellier / Francie  
 CAS DES MAROUILLEERS SAS, Montpellier / Francie  
 CAS du Haut de Mandrelle SAS, Montpellier / Francie  
 CAS DU PLAIX SAS, Montpellier / Francie  
 CS de Cabanes SAS, Montpellier / Francie  
 CS de Gorgeat SAS, Montpellier / Francie  
 CS DE GRON SAS, Montpellier / Francie  
 CS DE LIGUGE SAS, Montpellier / Francie  
 CS DE SCHOENECK SAS, Montpellier / Francie  
 CS DU PRAT DEL FOUR SARL, Montpellier / Francie  
 CS d'Olivet SAS, Montpellier / Francie  
 CS VEINAZES SASU, Montpellier / Francie  
 Parc Éolien de la Lanques-sur-Rognon SARL, Montpellier / Francie  
 Parc Éolien des Cours SAS, Montpellier / Francie  
 PE DE BEAUMONT SAS, Montpellier / Francie  
 PE DE CHEVROCHE SAS, Montpellier / Francie  
 PE DE LA CHENAIE D'EOLE SAS, Montpellier / Francie  
 PE DE LA CROIX DE L'HOMMEAU SAS, Montpellier / Francie  
 PE DE LA JARROUE SAS, Montpellier / Francie

PE DE LA PLAINE DE GRUCHET SAS, Montpellier / Francie  
 PE DE LE MESGE SAS, Montpellier / Francie  
 PE DES HAUTES-FAGES 2 SAS, Montpellier / Francie  
 PE DES POMMERAIES SAS, Montpellier / Francie  
 PE du Cerisier SAS, Montpellier / Francie  
 PE du Champ Lefranc SAS, Montpellier / Francie  
 PE DU FOSSE PICARD SAS, Montpellier / Francie  
 PE du Goulay SAS, Montpellier / Francie  
 PE DU MOULIN DE LA BUTTE SAS, Montpellier / Francie  
 PE DU PIROUET 2 SAS, Montpellier / Francie  
 PE LE GRAND COMMUNAL SAS, Montpellier / Francie  
 Parc Éolien de la Celle Saint CYR SAS, Montpellier / Francie  
 PE DE LA FAVILLIERE SAS, Montpellier / Francie  
 PE DU CHAMP BLANC SAS, Montpellier / Francie  
 PE DU GRAND CHANOIS SAS, Montpellier / Francie  
 EE Bürgerenergie Braunsbach GmbH & Co. KG, Braunsbach / Německo  
 Parc Éolien du Bois du Raz SAS, Montpellier / Francie  
 PE DE MONTENOIS SAS, Montpellier / Francie  
 Langenburg Infrastruktur GmbH, Stuttgart / Německo  
 Neckar - Aktiengesellschaft, Stuttgart / Německo  
 EE Bürgerenergie Hardthausen GmbH & Co. KG, Hardthausen am Kocher / Německo  
 CAS DES FRENES SAS, Montpellier / Francie  
 PE DE CHAMPAGNE MOUTON SAS, Montpellier / Francie  
 PE DE LA GRANDE CHARME SAS, Montpellier / Francie  
 EE BürgerEnergie Boxberg GmbH & Co. KG, Boxberg / Německo  
 Zentraldeponie Hubbelrath GmbH, Düsseldorf / Německo  
 CAS DE LA PLAINE DE MAINE SAS, Montpellier / Francie  
 HOLDING DE LA VILAINE SAS, Montpellier / Francie  
 Erneuerbare Energien Gesellschaft Heilbronn mbH & Co. KG, Heilbronn / Německo  
 Geothermie-Gesellschaft Bruchsal GmbH, Bruchsal / Německo  
 Erneuerbare Energien Tauberbischofsheim GmbH & Co. KG, Tauberbischofsheim / Německo  
 Saint Laurent Solar SAS, Montpellier / Francie  
 CAS DE TOTAINVILLE SAS, Montpellier / Francie  
 Parc Éolien de Kerimard SARL, Montpellier / Francie

PE DE LA LANDE LIVREUL SAS, Montpellier / Francie  
 PE des Clairets SAS, Montpellier / Francie  
 naturenergie holding AG, Laufenburg / Švýcarsko  
 Centrale Solaire de la Durance SARL, Montpellier / Francie  
 Parc Éolien de Bel Air SAS, Montpellier / Francie  
 Société Hydro Morge Franco-Suisse SAS, Montpellier / Francie  
 EnBW Windpark Aalen-Waldhausen GmbH, Stuttgart / Německo  
 EE Bürgerenergie Ilshofen GmbH & Co. KG, Ilshofen / Německo  
 Hydro Léman SARL, Montpellier / Francie  
 Rheinkraftwerk Neuhausen AG, Neuhausen / Švýcarsko  
 EnBW Solarpark Ingoldingen GmbH, Stuttgart / Německo  
 PE DE FORBEAUVOISIN SAS, Montpellier / Francie  
 PE DES LANDES DE LA GRENOILLERE SASU, Montpellier / Francie  
 Erneuerbare Energien Neckarwestheim GmbH & Co. KG, Neckarwestheim / Německo  
 AWISTA Gesellschaft für Abfallwirtschaft und Stadtreinigung mbH, Düsseldorf / Německo  
 AWISTA Kommunal GmbH, Düsseldorf / Německo  
 BALANCE Beteiligungsmanagement GmbH & Co. KG, Leipzig / Německo  
 Centrale Solaire de Saint Mamet SARL, Montpellier / Francie  
 Solarpark Berghülen GmbH, Stuttgart / Německo  
 Solarpark Leutkirch GmbH & Co. KG, Leutkirch im Allgäu / Německo  
 Solarpark Riedlingen-Zwiefaltendorf GmbH, Stuttgart / Německo  
 KNG Kraftwerks- und Netzgesellschaft mbH, Rostock / Německo  
 EnBW Baltic 1 GmbH & Co. KG, Biberach an der Riß / Německo  
 EnBW Albatros GmbH & Co. KG, Biberach an der Riß / Německo  
 EnBW Hohe See GmbH & Co. KG, Biberach an der Riß / Německo  
 EnBW Baltic 2 GmbH & Co. KG, Biberach an der Riß / Německo  
 EnBW He Dreih GmbH & Co. KG, Biberach an der Riß / Německo  
 EnBW SunInvest GmbH & Co. KG, Stuttgart / Německo  
 EnBW WindInvest GmbH & Co. KG, Stuttgart / Německo  
 EnBW Windpark Buchholz III GmbH, Stuttgart / Německo

EnBW Onshore Portfolio GmbH, Stuttgart / Německo  
EnBW Solarpark Birkenfeld GmbH, Stuttgart /  
Německo

Energie Renouvelable du Languedoc SARL,  
Montpellier / Francie  
WEA17 Windpark Sulzbach-Laufen GmbH & Co. KG,  
Sulzbach-Laufen / Německo

---

#### Částečně konsolidované společnosti

Friedeburger Speicherbetriebsgesellschaft mbH  
"Crystal", Friedeburg / Německo

Rheinkraftwerk Iffezheim Gesellschaft mit  
beschränkter Haftung, Iffezheim / Německo  
Rhonewerke AG, Ernen / Švýcarsko

---

#### Propojené, avšak nekonsolidované společnosti

Biosphärenwindpark Schwäbische Alb GmbH,  
Stuttgart / Německo

Bliekevare Nät AB, Falkenberg / Švédsko

CarbonBW (Thajsko) Ltd., Bangkok / Thajsko

EnBW Albatros Management GmbH, Biberach an  
der Riß / Německo

EnBW Baltic 1 Verwaltungsgesellschaft mbH,  
Biberach an der Riß / Německo

EnBW Baltic 2 Management GmbH, Biberach an der  
Riß / Německo

EnBW Baltic Windpark Verwaltungsgesellschaft  
mbH, Stuttgart / Německo

EnBW Bürgerbeteiligung Solar 1 GmbH, Stuttgart /  
Německo

EnBW Bürgerbeteiligung Wind 1 GmbH, Stuttgart /  
Německo

EnBW Generation UK Limited, Londýn / Spojené  
království

EnBW He Dreht Management GmbH, Stuttgart /  
Německo

EnBW Hohe See Management GmbH, Biberach an  
der Riß / Německo

EnBW International Markets GmbH, Karlsruhe /  
Německo

EnBW Kusberget Vind AB, Falkenberg / Švédsko

EnBW Offshore 5 GmbH, Karlsruhe / Německo

EnBW Offshore 6 GmbH, Karlsruhe / Německo

EnBW Offshore 7 GmbH, Karlsruhe / Německo

EnBW Offshore Wind Norway AS, Oslo / Norsko

EnBW Solar Verwaltungsgesellschaft mbH, Stuttgart  
/ Německo

EnBW Solarpark Elbe-Elster Mitte GmbH & Co. KG,  
Stuttgart / Německo

EnBW Solarpark Emmingen-Liptingen GmbH & Co.  
KG, Stuttgart / Německo

EnBW Solarpark Groß Lübbenau GmbH & Co. KG,  
Stuttgart / Německo

EnBW Solarpark Görnitz GmbH & Co. KG, Stuttgart /  
Německo

EnBW Solarpark Kroppen GmbH & Co. KG, Stuttgart  
/ Německo

EnBW Solarpark Lindenau GmbH & Co. KG,  
Stuttgart / Německo

EnBW Solarpark Sonnewalde GmbH & Co. KG,  
Stuttgart / Německo

EnBW SunInvest Management GmbH, Stuttgart /  
Německo

EnBW UK Renewables Limited, Londýn / Spojené  
království

EnBW Valeco Offshore SAS, Paříž / Francie

EnBW Wind Onshore Verwaltungsgesellschaft mbH,  
Stuttgart / Německo

EnBW WindInvest Management GmbH, Stuttgart /  
Německo

EnBW Windpark Ober-Ramstadt GmbH, Ober-  
Ramstadt / Německo

EnergieFinanz GmbH, Schwerin / Německo

Erdgas Südwest Bio-LNG GmbH, Karlsruhe /  
Německo

Gottröra Solpark AB, Södermanlands län / Švédsko

GreenRoot Geschäftsführungsgesellschaft mbH,  
Leipzig / Německo

GreenRoot GmbH & Co. KG, Leipzig / Německo

Grünwerke Verwaltungs GmbH, Düsseldorf /  
Německo

Nahwärme Düsseldorf GmbH, Düsseldorf / Německo

NatürlichSonne Trogen Verwaltungs GmbH,  
Ettlingen / Německo

ODR Erneuerbare Energien GmbH, Eilwangen Jagst  
/ Německo

P<sup>2</sup> Plant & Pipeline Engineering GmbH, Essen /  
Německo

SENEC Solar s.r.l., Bari / Itálie

SP 34 GmbH & Co. KG, Stuttgart / Německo

VNG Italia S.r.l., Bologna / Itálie

Windpark Siegerland GmbH, Düsseldorf / Německo

ZEAG Erneuerbare Energien GmbH, Heilbronn /  
Německo

EE Bürgerenergie Bühlerzell GmbH & Co. KG, Bühlerzell / Německo  
EE BürgerEnergie Adelsheim GmbH & Co. KG, Adelsheim / Německo  
Solarpark Sinzing GmbH & Co KG, Düsseldorf / Německo  
EE BürgerEnergie Osterburken GmbH & Co. KG, Osterburken / Německo  
EE BürgerEnergie Pfaffenhofen GmbH & Co. KG, Pfaffenhofen / Německo  
EE BürgerEnergie Zaberfeld GmbH & Co. KG, Zaberfeld / Německo  
Projektgesellschaft Jagsttal GmbH & Co. KG, Stuttgart / Německo  
EE BürgerEnergie Langenbrettach GmbH & Co. KG, Langenbrettach / Německo  
EE BürgerEnergie Schöntal GmbH & Co. KG, Schöntal / Německo  
EE BürgerEnergie Heuchelberg GmbH & Co. KG, Schwaigern / Německo

Erneuerbare Energien Gesellschaft Heilbronn Verwaltungsgesellschaft mbH, Heilbronn / Německo  
JatroGreen S.A.R.L., Antananarivo / Madagaskar  
Labruguière Énergies SAS, Montpellier / Francie  
Alb-Windkraft Verwaltungs GmbH, Geislingen an der Steige / Německo  
Neuenstadter Energie GmbH & Co. KG, Neuenstadt am Kocher / Německo  
Solarpark Leutkirch Verwaltungsgesellschaft mbH, Leutkirch im Allgäu / Německo  
PE DES PISTES SAS, Amiens / Francie  
Windenergie Tautschbuch GmbH, Riedlingen / Německo  
Windpark Bruchsal Nord GmbH & Co. KG, Stuttgart / Německo  
Solarpark Gickelfeld Infrastruktur GmbH & Co. KG, Stuttgart / Německo  
Kemberg Windpark Management GmbH & Co. Betriebsgesellschaft KG, Düsseldorf / Německo

---

#### **Společnosti konsolidované metodou ekvivalence**

Valeco Ren SAS, Montpellier / Francie  
Borusan EnBW Enerji yatırımları ve Üretim Anonim Şirketi, Istanbul / Turecko  
Elektrizitátswerk Rheinau AG, Rheinau / Švýcarsko  
Fernwärme Ulm GmbH, Ulm / Německo  
Mona Offshore Wind Holdings Limited, Sunbury-On-Thames / Spojené království  
Morgan Offshore Wind Holdings Limited, Sunbury-On-Thames / Spojené království  
Morven Offshore Wind Holdings Limited, Sunbury-On-Thames / Spojené království  
Schluchseewerk Aktiengesellschaft, Laufenburg Baden / Německo

REMONDIS Rhein-Wupper GmbH & Co. KG, Düsseldorf / Německo  
Bayerische-Schwäbische Wasserkraftwerke Beteiligungsgesellschaft mbH, Gundremmingen / Německo  
Grosskraftwerk Mannheim AG, Mannheim / Německo  
KW Ackersand I AG, Stalden / Švýcarsko

---

#### **Ostatní podíly (společnosti s majetkovou účastí)**

Südwestdeutsche Nuklear-Entsorgungs-Gesellschaft mbH (SNE), Stuttgart / Německo  
EE BürgerEnergie Buchen GmbH & Co. KG, Buchen Odenwald / Německo  
Netzanschlussgesellschaft Windparks Ostercappel/Bohmte mbH, Kirchdorf / Německo  
Parc Éolien de Houarn SAS, Montpellier / Francie  
UW Obhausen GmbH & Co. OHG, Stuttgart / Německo  
Projektentwicklung Windpark Sulzbach-Laufen GmbH & Co. KG, Sulzbach-Laufen / Německo  
PE DE POULGAT SAS, Montpellier / Francie

CS DE L'ATELIER COMMUNAL SAS, Montpellier / Francie  
Aranea Battery Solutions GmbH, Stuttgart / Německo  
BALANCE EnviTec Bio-LNG GmbH & Co. KG, Ahrensfelde / Německo  
biogasNRW GmbH, Düsseldorf / Německo  
Centrale Electrique Rhénane de Gampsheim SA, Gampsheim / Francie  
Centrale Solaire Lac Bedorede SAS, Montpellier / Francie

EE BürgerEnergie Lauffen am Neckar GmbH & Co. KG, Lauffen am Neckar / Německo  
 EnergyIncore GmbH, Schwerin / Německo  
 GeoHardt GmbH, Schwetzingen / Německo  
 KDM Kompostierungs- und Vermarktungsgesellschaft für Stadt Düsseldorf/Kreis Mettmann mit beschränkter Haftung, Ratingen / Německo  
 Kraftwerk Aegina A.G., Obergoms / Švýcarsko  
 Kraftwerk Reckingen AG, Reckingen / Německo  
 Parc Éolien de Brebières SAS, Montpellier / Francie  
 Parc Éolien des Quintefeuilles SAS, Montpellier / Francie  
 Parc Éolien Vallée de l'Escrebieux SAS, Montpellier / Francie  
 Powerment GmbH & Co. KG, Ettlingen / Německo  
 Rheinkraftwerk Säckingen AG, Bad Säckingen / Německo  
 Solarpark Gickelfeld Verwaltungsgesellschaft mbH, Stuttgart / Německo  
 Wasserkraftwerk Hausen GbR, Hausen im Wiesental / Německo  
 WKM Wasserkraftwerke Maulburg GmbH, Maulburg / Německo  
 BESS DU PATUREAULT SAS, Niort / Francie  
 Elektrolyse Mitteldeutschland GmbH, Düsseldorf / Německo  
 KW Jungbach AG, St. Niklaus / Švýcarsko  
 Libra Horizon AB, Göteborg / Švédsko  
 Projektentwicklung Waldeck-Frankenberg Verwaltungs GmbH, Korbach / Německo  
 REMONDIS Rhein-Wupper Verwaltungs GmbH, Düsseldorf / Německo  
 Windpark Halsberg GmbH & Co. KG, Bad Arolsen / Německo  
 HWM Holzwärme Müllheim GmbH, Müllheim / Německo  
 WärmeWerk Wörth GmbH, Wörth am Rhein / Německo  
 Centrale Solaire de la Petite Vicomté SAS, Montpellier / Francie  
 Obere Donau Kraftwerke AG, Landshut (dříve: Obere Donau Kraftwerke AG, München) / Německo

PE DE LA FERRIERE DE FLEE SAS, Angers / Francie  
 Segalasses Énergie SARL, Toulouse / Francie  
 TWKW Trinkwasserkraftwerke Niedergesteln AG, Niedergesteln / Švýcarsko  
 Untergrundspeicher- und Geotechnologie-Systeme Gesellschaft mit beschränkter Haftung, Mittenwalde / Německo  
 Kraftwerk Ryburg-Schwörstadt AG, Rheinfelden / Švýcarsko  
 Parc Éolien de Montelu SAS, Montpellier / Francie  
 Parc Éolien des Gassouillis SAS, Montpellier / Francie  
 GEIE Exploitation Minière de la Chaleur, Kutzenhausen / Francie  
 Windpark Prützke II GmbH & Co. KG, Düsseldorf / Německo  
 KWT Kraftwerke Töbel-Moosalp AG, Töbel / Švýcarsko  
 Baltic Windpark Beteiligungen GmbH & Co. KG, Stuttgart / Německo  
 Kraftwerke Gougra AG, Sierre / Švýcarsko  
 EE Bürgerenergie Heilbronn GmbH & Co. KG, Heilbronn / Německo  
 Parc Éolien de Lavacquerié SAS, Montpellier / Francie  
 Windpark Lindtorf GmbH, Rheine / Německo  
 Alb-Windkraft GmbH & Co. KG, Geislingen an der Steige / Německo  
 EE BürgerEnergie Talheim GmbH & Co. KG, Talheim / Německo  
 Kooperation Erneuerbare Energien im Landkreis Rottweil GmbH, Schramberg / Německo  
 rostock EnergyPort cooperation GmbH, Rostock / Německo  
 ANOG Anergienetz Obergoms AG, Obergoms / Švýcarsko  
 KWOG Kraftwerke Obergoms AG, Obergoms / Švýcarsko  
 CARDABELLE HOLDING SAS, Montpellier / Francie  
 FENIOUX ENERGIE SAS, Niort / Francie  
 Wasserkraftwerk Pfinztal GmbH & Co. KG, Pfinztal / Německo

## SYSTÉMOVĚ KRITICKÁ INFRASTRUKTURA

### Plně konsolidované společnosti

CENTRALE HYDROGENE DE LA GRANDE BORNE SAS, Montpellier / Francie  
 CENTRALE HYDROGENE DE NIORT SAS, Montpellier / Francie

CENTRALE HYDROGENE DE THENNES SAS, Montpellier / Francie  
 ChargeHere GmbH, Karlsruhe / Německo  
 EnBW Cyber Security GmbH, Karlsruhe / Německo

|  |  |
|--|--|
| EnBW Infrastruktur Service GmbH, Karlsruhe / Německo                       | NWS REG Beteiligungsgesellschaft mbH, Stuttgart / Německo                      |
| EnBW Nachhaltige Quartiere GmbH, Karlsruhe / Německo                       | ONTRAS Gastransport GmbH, Leipzig / Německo                                    |
| EnBW Netze BW Beteiligungsgesellschaft mbH, Stuttgart / Německo            | PRE distribuční služby, a.s., Praha / Česká republika                          |
| EnBW REG Beteiligungsgesellschaft mbH, Stuttgart / Německo                 | PREdistribuce, a.s., Praha / Česká republika                                   |
| EnBW Urbane Infrastruktur GmbH, Karlsruhe / Německo                        | PREenergo, a.s., Praha / Česká republika                                       |
| Energieversorgung Südbaar GmbH & Co. KG, Blumberg / Německo                | PREnetcom, a.s., Praha / Česká republika                                       |
| enersis Europe GmbH, Kleinmachnow / Německo                                | Q-Süd Gewerbe GmbH & Co. KG, Heilbronn / Německo                               |
| enersis suisse AG, Bern / Švýcarsko  | Q-Süd Wohnen GmbH & Co. KG, Heilbronn / Německo                                |
| Enpulse Ventures GmbH, Stuttgart / Německo                                 | RBS wave GmbH, Stuttgart / Německo   |
| EVGA Grundstücks- und Gebäudemanagement GmbH & Co. KG, Obrigheim / Německo | SMIGHT GmbH, Karlsruhe / Německo   |
| G.EN. Operator Sp. z o.o., Tarnowo Podgórze / Polsko                       | terraneis bw GmbH, Stuttgart / Německo   |
| GDMcom GmbH, Leipzig / Německo   | TransnetBW GmbH, Stuttgart / Německo   |
| GEOMAGIC GmbH, Leipzig / Německo   | WTT CampusONE GmbH, Ludwigsburg / Německo                                      |
| KORMAK Praha a.s., Praha / Česká republika                                 | EnBW Ostwürttemberg DonauRies Aktiengesellschaft, Ellwangen Jagst / Německo    |
| naturenergie netze GmbH, Rheinfelden / Německo                             | ZEAG Energie AG, Heilbronn / Německo   |
| Netze BW Wasser GmbH, Stuttgart / Německo                                  | Gas-Union GmbH, Frankfurt am Main / Německo                                    |
| Netze ÖDR GmbH, Ellwangen Jagst / Německo                                  | Netze BW GmbH, Stuttgart / Německo   |
| Netze-Gesellschaft Südwest mbH, Karlsruhe / Německo                        | Stadtwerke Düsseldorf AG, Düsseldorf / Německo                                 |
| Netzgesellschaft Düsseldorf mbH, Düsseldorf / Německo                      | EnBW Übertragungsnetz Immobiliengesellschaft mbH & Co. KG, Karlsruhe / Německo |
| NHF Netzgesellschaft Heilbronn-Franken mbH, Heilbronn / Německo            | Stromnetzgesellschaft Heilbronn GmbH & Co. KG, Heilbronn / Německo             |
| NHL Netzgesellschaft Heilbronner Land GmbH & Co. KG, Heilbronn / Německo   | Neckar Netze GmbH & Co. KG, Esslingen am Neckar / Německo                      |
| NWS Grundstücksmanagement GmbH & Co. KG, Obrigheim / Německo               |  |

---

#### **Propojené, avšak nekonsolidované společnosti**

|   |   |
|---|---|
| Batteriegesellschaft Kupferzell GmbH & Co. KG, Kupferzell / Německo   | InfraKom WaR GmbH, Rheinfelden Baden / Německo                          |
| DZ-4 GmbH, Karlsruhe (dříve: DZ-4 GmbH, Hamburg) / Německo  | MoviaTec GmbH, Leipzig / Německo  |
| Elektrizitätswerk Aach GmbH, Aach / Německo   | Neckar Netze Verwaltungsgesellschaft mbH, Esslingen am Neckar / Německo |
| Energieversorgung Gaildorf OHG der EnBW Kommunale Beteiligungen GmbH und NWS REG Beteiligungsgesellschaft mbH, Gaildorf / Německo | Netze BW Treuhandgesellschaft mbH, Stuttgart / Německo                  |
| GDMcom Bau GmbH, Cavertitz / Německo  | Netze Regional GmbH, Stuttgart / Německo                                |
| GDMcom Planung GmbH, Zeulenroda-Triebes / Německo   | NHL Verwaltungs-GmbH, Heilbronn / Německo                               |
| GEOMAGIC Utility Solutions Inc., Houston / Spojené státy americké   | Okka GmbH, Stuttgart / Německo  |
| InfraKom GmbH, Rheinfelden Baden / Německo  | OSG ONTRAS Servicegesellschaft mbH, Leipzig / Německo                   |
|   | Rieger Beteiligungs-GmbH, Lichtenstein / Německo                        |
|   | Rieger GmbH & Co. KG, Lichtenstein / Německo                            |

Stromgesellschaft March Verwaltungs-GmbH, March / Německo  
Verwaltungsgesellschaft Batteriespeicher Kupferzell mbH, Kupferzell / Německo  
VIONTA GmbH, Grimma (dříve: Weishaupt Planungen GmbH, Grimma) / Německo  
VIONTA GmbH & Co. KG, Leipzig (dříve: INFRACON Infrastruktur Service GmbH & Co. KG, Leipzig) / Německo  
EberstadtWerke GmbH & Co. KG, Eberstadt / Německo  
EnBW Übertragungsnetz Immobilien Verwaltungsgesellschaft mbH, Karlsruhe / Německo  
Energieversorgung Donautal GmbH, Gundelfingen a.d. Donau / Německo  
Gasnetzgesellschaft Laupheim GmbH & Co. KG, Laupheim / Německo  
Gasnetzgesellschaft Laupheim Verwaltungs GmbH, Laupheim / Německo

Netzgesellschaft Elz-Neckar GmbH & Co. KG, Obrigheim / Německo  
Netzgesellschaft Elz-Neckar Verwaltungs GmbH, Obrigheim / Německo  
Stromnetzgesellschaft Albershausen GmbH & Co. KG, Albershausen / Německo  
Stromnetzgesellschaft Albershausen Verwaltungs GmbH, Albershausen / Německo  
Stromnetzgesellschaft Heilbronn Verwaltungs-GmbH, Heilbronn / Německo  
Stromnetzgesellschaft Laupheim GmbH & Co. KG, Laupheim / Německo  
Stromnetzgesellschaft Laupheim Verwaltungs GmbH, Laupheim / Německo  
Netze Krauchenwies Verwaltungs-GmbH, Krauchenwies / Německo

---

#### Společnosti konsolidované metodou ekvivalence

Stadtwerke Esslingen am Neckar GmbH & Co. KG, Esslingen am Neckar / Německo  
Pražská energetika Holding a.s., Praha / Česká republika  
GasLINE Telekommunikationsnetzgesellschaft deutscher Gasversorgungsunternehmen mbH & Co. Kommanditgesellschaft, Straelen / Německo  
Zweckverband Landeswasserversorgung, Stuttgart / Německo

Heilbronner Versorgungs GmbH, Heilbronn / Německo  
Stuttgart Netze GmbH, Stuttgart / Německo  
FairEnergie GmbH, Reutlingen / Německo  
Energieversorgung Rheinfeldten/Grenzach-Wyhlen GmbH & Co. KG, Rheinfeldten Baden  
Stadtwerke Karlsruhe GmbH, Karlsruhe / Německo  
Zweckverband Bodensee-Wasserversorgung, Stuttgart / Německo

---

#### Ostatní podíly (společnosti s majetkovou účastí)

Netzgesellschaft Sontheim GmbH & Co. KG, Sontheim an der Brenz / Německo  
Netzgesellschaft Sontheim Verwaltungsgesellschaft mbH, Sontheim an der Brenz / Německo  
Netzgesellschaft Steinheim GmbH & Co. KG, Steinheim am Albuch / Německo  
Netzgesellschaft Steinheim Verwaltungsgesellschaft mbH, Steinheim am Albuch / Německo  
Stromnetz Herrenberg Verwaltungsgesellschaft mbH, Herrenberg / Německo  
Stromnetzgesellschaft Herrenberg mbH & Co. KG, Herrenberg / Německo  
Stadtwerke Sinsheim Versorgungs GmbH & Co. KG, Sinsheim / Německo  
Stadtwerke Sinsheim Verwaltungs GmbH, Sinsheim / Německo

Stromnetz Langenau GmbH & Co. KG, Langenau / Německo  
Stromnetz Langenau Verwaltungs-GmbH, Langenau / Německo  
e.wa riss GmbH & Co. KG, Biberach / Německo  
e.wa riss Verwaltungsgesellschaft mbH, Biberach / Německo  
Flexcess GmbH, Bayreuth / Německo  
Fränkische Wasser Service GmbH, Crailsheim / Německo  
KNL Kommunalnetz Leipzig GmbH, Leipzig / Německo  
licitor GmbH, Leipzig / Německo  
NETFIN Infrastructure, a.s., Praha / Česká republika  
Netze Krauchenwies GmbH & Co. KG, Krauchenwies / Německo

Niederrheinisch-Bergisches  
 Gemeinschaftswasserwerk GmbH, Düsseldorf /  
 Německo  
 Ostalbwasser Ost GmbH, Ellwangen / Německo  
 Ostalbwasser Service GmbH, Aalen / Německo  
 Ostalbwasser West GmbH, Schwäbisch Gmünd /  
 Německo  
 regioaqua Gesellschaft für Wasser und Abwasser  
 mbH, Rheinfelden / Německo  
 Stadtwerke Schramberg GmbH & Co. KG,  
 Schramberg / Německo  
 Stadtwerke Schramberg Verwaltungsgesellschaft  
 mbH, Schramberg / Německo  
 Wasserübernahme Neuss-Wahlscheid GmbH,  
 Neuss / Německo  
 wittenberg-net GmbH, Lutherstadt Wittenberg /  
 Německo  
 Wärmegesellschaft Heilbronn mbH, Heilbronn /  
 Německo  
 Stadtwerke Emmendingen GmbH, Emmendingen /  
 Německo  
 Stromnetz Blaubeuren GmbH, Blaubeuren /  
 Německo  
 Netzgesellschaft Gerstetten mbH, Gerstetten /  
 Německo  
 Stadtwerke Esslingen-Verwaltungsgesellschaft  
 mbH, Esslingen am Neckar / Německo  
 Energie Sachsenheim GmbH & Co. KG,  
 Sachsenheim / Německo  
 Energie Sachsenheim Verwaltungs-GmbH,  
 Sachsenheim / Německo  
 LEO Energie GmbH & Co. KG, Leonberg / Německo  
 Netzgesellschaft Marbach GmbH & Co. KG,  
 Marbach am Neckar / Německo  
 Rems-Murr Telekommunikation GmbH, Waiblingen /  
 Německo  
 Stadtwerke Backnang GmbH, Backnang / Německo  
 Stadtwerke Bad Wildbad GmbH & Co. KG, Bad  
 Wildbad / Německo  
 Stadtwerke Bad Wildbad Verwaltungs-GmbH, Bad  
 Wildbad / Německo  
 Stadtwerke Eppingen GmbH & Co. KG, Eppingen /  
 Německo  
 Energie Calw GmbH, Calw / Německo  
 KBB GmbH Kommunalberatung  
 Infrastrukturentwicklung, Baden-Baden / Německo  
 Stadtwerke Münsingen GmbH, Münsingen /  
 Německo  
 Stadtwerke Böblingen GmbH & Co. KG, Böblingen /  
 Německo  
 Stadtwerke Böblingen Verwaltungs GmbH,  
 Böblingen / Německo

Gemeindewerke Bodanrück GmbH & Co. KG,  
 Allensbach / Německo  
 Gemeindewerke Bodanrück Verwaltungs-GmbH,  
 Allensbach / Německo  
 Netze Pforzheim-Region GmbH & Co. KG,  
 Pforzheim / Německo  
 SUEnergie GmbH & Co. KG, Süßen / Německo  
 SUEnergie Verwaltungs GmbH, Süßen / Německo  
 Stadtwerke Weinheim GmbH, Weinheim / Německo  
 Energieversorgung Rottenburg am Neckar GmbH,  
 Rottenburg am Neckar / Německo  
 EVG Grächen AG, Grächen / Švýcarsko  
 EVN Energieversorgung Nikolai AG, St. Niklaus /  
 Švýcarsko  
 EVR Energieversorgung Raron AG, Raron /  
 Švýcarsko  
 EVWR Energiedienste Visp-Westlich Raron AG,  
 Visp / Švýcarsko  
 VED Visp Energie Dienste AG, Visp / Švýcarsko  
 metiundo GmbH, Berlin / Německo  
 LINK digital GmbH, Würzburg / Německo  
 nue GmbH, Berlin / Německo  
 Seeallianz GmbH & Co. KG, Markdorf / Německo  
 Taubernetze GmbH & Co. KG, Tauberbischofsheim  
 / Německo  
 Taubernetze Verwaltungs-GmbH,  
 Tauberbischofsheim / Německo  
 ErmstalEnergie Dettingen an der Erms GmbH & Co.  
 KG, Dettingen an der Erms / Německo  
 Versorgungsbetriebe Dettingen an der Erms  
 Verwaltungs-GmbH, Dettingen an der Erms /  
 Německo  
 eneREGIO GmbH, Muggensturm / Německo  
 Regionalnetze Linzgau GmbH, Pfullendorf /  
 Německo  
 Elektrizitätswerk Mittelbaden  
 Verwaltungsaktiengesellschaft, Lahr / Německo  
 Stadtwerke Bad Herrenalb GmbH, Bad Herrenalb /  
 Německo  
 Elektrizitätswerk Mittelbaden AG & Co. KG, Lahr /  
 Německo  
 Energie- und Wasserversorgung Bruchsal GmbH,  
 Bruchsal / Německo  
 Stadtwerke Bad Säckingen GmbH, Bad Säckingen /  
 Německo  
 Technische Werke Schussental  
 Verwaltungsgesellschaft mbH, Ravensburg /  
 Německo  
 Albwerk GmbH & Co. KG, Geislingen an der Steige /  
 Německo  
 Albwerk Verwaltungsgesellschaft mbH, Geislingen  
 an der Steige / Německo

Energie Kirchheim unter Teck GmbH & Co. KG, Kirchheim unter Teck / Německo  
Energie Kirchheim unter Teck Verwaltungs-GmbH, Kirchheim unter Teck / Německo  
Energieversorgung Immenstaad GmbH & Co. KG, Immenstaad am Bodensee / Německo  
Energieversorgung Strohgäu GmbH & Co. KG, Gerlingen / Německo  
Energieversorgung Strohgäu Verwaltungs GmbH, Gerlingen / Německo  
Filderstadt Netze GmbH, Filderstadt / Německo  
Gasnetzgesellschaft Schorndorf GmbH & Co. KG, Schorndorf / Německo  
Gasnetzverwaltungsgesellschaft Schorndorf GmbH, Schorndorf / Německo  
Gemeindewerke Brühl GmbH & Co. KG, Brühl / Německo  
Gemeindewerke Brühl Verwaltungs-GmbH, Brühl / Německo  
Gemeindewerke Plüderhausen GmbH, Plüderhausen / Německo  
Infrastrukturgesellschaft Plochingen GmbH & Co. KG, Plochingen / Německo  
Netzgesellschaft Besigheim GmbH & Co. KG, Besigheim / Německo  
Netzgesellschaft Besigheim Verwaltungs GmbH, Besigheim / Německo  
Netzgesellschaft Leinfelden-Echterdingen GmbH, Leinfelden-Echterdingen / Německo  
Netzgesellschaft Salach GmbH & Co. KG, Salach / Německo  
Netzgesellschaft Salach Verwaltungs GmbH, Salach / Německo  
Netzgesellschaft Schwetzingen GmbH & Co. KG, Schwetzingen / Německo  
Netzgesellschaft Schwetzingen Verwaltungs GmbH, Schwetzingen / Německo  
Netzgesellschaft Vaihingen GmbH & Co. KG, Vaihingen an der Enz / Německo  
Netzgesellschaft Vaihingen Verwaltungs-GmbH, Vaihingen an der Enz / Německo  
Stadtwerke Ellwangen GmbH, Ellwangen / Německo  
Stadtwerke Giengen GmbH, Giengen / Německo

Stadtwerke Schwäbisch Gmünd GmbH, Schwäbisch Gmünd / Německo  
Stadtwerke Stockach GmbH, Stockach / Německo  
Stadtwerke Weinstadt Energieversorgung GmbH, Weinstadt / Německo  
Stadtwerke Wiesloch - Strom - GmbH & Co. KG, Wiesloch / Německo  
Stromnetzgesellschaft Ebersbach GmbH & Co. KG, Ebersbach an der Fils / Německo  
Stromnetzgesellschaft Ebersbach Verwaltungs GmbH, Ebersbach an der Fils / Německo  
Stromnetzgesellschaft Östlicher Schurwald GmbH & Co. KG, Rechberghausen / Německo  
Stromnetzgesellschaft Östlicher Schurwald Verwaltungs GmbH, Rechberghausen / Německo  
Technische Werke Schussental GmbH & Co. KG, Ravensburg / Německo  
tktVivax GmbH, Berlin / Německo  
Elektroenergetické datové centrum, a.s., Praha / Česká republika  
Switchboard GmbH, Stuttgart / Německo  
Stromversorgung Sulz am Neckar GmbH, Sulz am Neckar / Německo  
Netzeigentumsgesellschaft Rheinstetten GmbH & Co. KG, Rheinstetten / Německo  
Stadtwerke Schopfheim GmbH, Schopfheim / Německo  
Stadtwerke Wehr GmbH & Co. KG, Wehr / Německo  
Stadtwerke Wehr Verwaltungs-GmbH, Wehr / Německo  
Energieversorgung Oberes Wiesental GmbH, Todtnau / Německo  
Netzgesellschaft Edingen-Neckarhausen GmbH & Co. KG, Edingen-Neckarhausen / Německo  
q-bility GmbH, Gerolsbach Alberzell / Německo  
Dach für Dach GmbH, Berlin / Německo  
ENRW Energieversorgung Rottweil GmbH & Co. KG, Rottweil / Německo  
ENRW Verwaltungs-GmbH, Rottweil / Německo  
Stadtwerke Sindelfingen GmbH, Sindelfingen / Německo  
Versorger-Allianz 450 Beteiligungs GmbH & Co. KG, Bonn / Německo

---

## INTELLIGENTNÍ INFRASTRUKTURA PRO ZÁKAZNÍKY

### Plně konsolidované společnosti

bmp greengas GmbH, München / Německo  
BroadNet Deutschland GmbH, Köln / Německo  
BSH GmbH & Co. KG, Bad Königshofen i. Grabfeld / Německo

ED Liegenschaften GmbH, Rheinfelden / Německo  
ELEKTRO - FA. PAVELEK, s.r.o., Opava / Česká republika  
EnBW Contracting GmbH, Stuttgart / Německo

EnBW Energy Factory GmbH, Stuttgart / Německo  
EnBW Kommunale Beteiligungen GmbH, Stuttgart /  
Německo  
EnBW Smart Meter GmbH, Karlsruhe / Německo  
EnBW Telekommunikation GmbH, Karlsruhe /  
Německo  
EnBW Vertriebsbeteiligungen GmbH, Obrigheim  
(dříve: EnBW Vertriebsbeteiligungen GmbH,  
Stuttgart) / Německo  
ESD Energie Service Deutschland GmbH, Offenburg  
/ Německo  
eYello CZ, k.s., Praha / Česká republika  
fonial GmbH, Köln / Německo  
FRONTIER TECHNOLOGIES, s.r.o., Praha / Česká  
republika  
G. EN. Gaz Energia Sp. z o.o., Warschau / Polsko  
Gasversorgung Süddeutschland GmbH, Stuttgart /  
Německo  
Gasversorgung Unterland GmbH, Heilbronn /  
Německo  
goldgas GmbH, Eschborn / Německo  
goldgas GmbH, Wien / Rakousko  
HANDEN Sp. z o.o., Warschau / Polsko  
HEV Hohenloher Energie Versorgung GmbH,  
Ilshofen / Německo  
naturenergie systeme GmbH, Bonndorf im  
Schwarzwald (dříve: Messerschmid Energiesysteme  
GmbH, Bonndorf im Schwarzwald) / Německo  
NaturEnergie+ Deutschland GmbH, Obrigheim  
(dříve: NaturEnergie+ Deutschland GmbH,  
Mühlacker) / Německo  
NatürlichEnergie EMH GmbH, Platten / Německo  
Plusnet GmbH, Köln / Německo

Plusnet Infrastruktur GmbH & Co. KG, Köln /  
Německo  
PREservisní, s.r.o., Praha / Česká republika  
PRESolidsun, s.r.o., Praha / Česká republika (dříve:  
SOLARINVEST - GREEN ENERGY, s.r.o., Praha /  
Česká republika)  
PREzákaznická, a.s., Praha / Česká republika  
SENEC GmbH, Leipzig / Německo  
SENEC Holding GmbH, Karlsruhe (dříve: EnBW  
Omega 122. Verwaltungsgesellschaft mbH,  
Karlsruhe) / Německo  
SENEC Italia s.r.l., Řím / Itálie  
SOLIDSUN s.r.o., Nitra / Slovensko  
Studer Söhne Elektro AG, Visp / Švýcarsko  
studer söhne holding ag, Visp / Švýcarsko  
tritec AG, Steg-Hohtenn / Švýcarsko  
Ventelo GmbH, Köln / Německo  
VNG Austria GmbH, Gleisdorf / Rakousko  
VNG Energie Czech s.r.o., Praha / Česká republika  
VNG-Erdgascommerz GmbH, Leipzig / Německo  
VOLTCOM, spol. s r.o., Praha / Česká republika  
Yello Solar GmbH, Karlsruhe / Německo  
Yello Strom GmbH, Köln / Německo  
ZEAG Immobilien GmbH & Co. KG, Heilbronn /  
Německo  
EnBW mobility+ AG & Co. KG, Karlsruhe / Německo  
Erdgas Südwest GmbH, Karlsruhe / Německo  
Energieversum GmbH & Co. KG, Gütersloh /  
Německo  
NetCom BW GmbH, Ellwangen Jagst / Německo  
SMATRICES EnBW GmbH, Wien / Rakousko  
Solarmeisterei GmbH, Schwielowsee / Německo  
Pražská energetika, a.s., Praha / Česká republika

---

#### **Propojené, avšak nekonsolidované společnosti**

Broadnet Services GmbH, Köln / Německo  
BSH Verwaltungs-GmbH, Bad Königshofen i.  
Grabfeld / Německo  
effizienzcloud GmbH, Leipzig / Německo  
EnBW Contracting Service GmbH, Stuttgart /  
Německo  
Energiedienst Holding GmbH, Laufenburg /  
Švýcarsko  
Energieversum Verwaltungs GmbH, Gütersloh /  
Německo  
Erdgas Südwest Service GmbH, Ettlingen / Německo  
F&Q Netzbetriebs GmbH & Co. KG, Köln / Německo  
GIBY GmbH, Leipzig / Německo  
mobility+ Beteiligungs GmbH, Karlsruhe / Německo  
Plusnet Verwaltungs GmbH, Köln / Německo  
Q-DSL home GmbH, Köln / Německo

Q-Süd Immobilien Verwaltungs GmbH, Heilbronn /  
Německo  
SENEC Cloud s.r.l., Řím / Itálie  
SENEC Fachpartner GmbH, Leipzig / Německo  
SMATRICES EnBW Italia S.R.L., Bozen / Itálie  
T & Q Netzbetriebs GmbH & Co. KG, Köln / Německo  
VNG ViertelEnergie GmbH, Leipzig / Německo  
VNG-Erdgastankstellen GmbH, Leipzig / Německo  
ZEAG Immobilien Verwaltungsgesellschaft mbH,  
Heilbronn / Německo  
Elektrizitätswerk Weißenhorn AG, Weißenhorn /  
Německo  
Glasfaser Gesellschaft Dinkelsbühl GmbH,  
Dinkelsbühl / Německo  
grünES GmbH, Esslingen am Neckar / Německo  
Stromvertrieb Backnang Verwaltungs GmbH,  
Backnang / Německo

Sonnensysteme Deutschland GmbH, Puchheim /  
Německo

---

#### **Společnosti konsolidované metodou ekvivalence**

Fernwärme SBH AG, Grafenhausen / Německo  
SMATRICS GmbH & Co KG, Wien / Rakousko

MITGAS Mitteldeutsche Gasversorgung GmbH,  
Halle (Saale) / Německo

---

#### **Ostatní podíly (Společnosti s majetkovou účastí)**

AutenSys GmbH, Karlsruhe / Německo  
backnangstrom GmbH & Co. KG, Backnang /  
Německo  
ehoch7 GmbH, Schönaich / Německo  
CleverShuttle Düsseldorf GmbH, Düsseldorf /  
Německo  
naturenergie sharing GmbH, Freiburg im Breisgau /  
Německo  
PRO EMV, s.r.o., Praha / Česká republika  
Regionah Energie GmbH, Munderkingen / Německo  
Rezident Park 9 s.r.o., Praha / Česká republika  
Zählerhelden GmbH, Dornstadt / Německo  
Einhorn Energie GmbH & Co. KG, Giengen an der  
Brenz / Německo  
Einhorn Energie Verwaltungsgesellschaft mbH,  
Giengen an der Brenz / Německo  
iQ-Gesellschaft für integrierte Quartierslösungen  
mbH, Ravensburg / Německo  
Stadtwerke Freiberg a.N. GmbH, Freiberg am  
Neckar / Německo  
BEN Fleet Services GmbH, Karlsruhe / Německo  
Gasversorgung Pforzheim Land GmbH, Pforzheim /  
Německo  
Sautter PE GmbH, Projektentwicklung für  
Energieeffizienz, Ellhofen / Německo  
caplog-x GmbH, Leipzig / Německo

Visp Infra AG, Visp / Švýcarsko  
IDR Infrastrukturdienste Raron AG, Raron /  
Švýcarsko  
espot GmbH, Stuttgart / Německo  
Tempus s.r.l., Torri di Quartesolo / Itálie  
Energie 360 GmbH & Co. KG, Korbach / Německo  
Schön Verwaltungsgesellschaft mbH, Korbach /  
Německo  
SEM Solar Energie Mittelrhein GmbH & Co. KG,  
Koblenz / Německo  
SEM Solar Energie Mittelrhein Verwaltungs-GmbH,  
Koblenz / Německo  
Sungrade Photovoltaik GmbH, Günzburg / Německo  
E-Mobility Provider Austria GmbH, Wien / Rakousko  
Energiehelden Academy GmbH, Plochingen /  
Německo  
Klima vernetzt Südbaden GmbH & Co. KG,  
Rheinhausen / Německo  
Energieagentur Heilbronn GmbH, Heilbronn /  
Německo  
Stadt- und Überlandwerke GmbH Luckau-Lübbenau,  
Luckau / Německo  
EDSR Energiedienste Staldenried AG, Staldenried /  
Švýcarsko  
Wolkenhaus GmbH in Liquidation, Visp / Švýcarsko

---

#### **OSTATNÍ**

##### **Plně konsolidované společnosti**

Der neue Stöckach GmbH & Co. KG, Obrigheim /  
Německo  
ED Immobilien GmbH & Co. KG, Rheinfelden /  
Německo  
ED Immobilien Verwaltungsgesellschaft mbH,  
Rheinfelden / Německo  
EnBW Betriebs- und Servicegesellschaft mbH,  
Karlsruhe / Německo  
EnBW Central and Eastern Europe Holding GmbH,  
Stuttgart / Německo  
EnBW City GmbH & Co. KG, Obrigheim / Německo

EnBW Immobilienbeteiligungen GmbH, Obrigheim  
(dříve: EnBW Immobilienbeteiligungen GmbH,  
Karlsruhe) / Německo  
EnBW International Finance B.V., Amsterdam /  
Nizozemsko  
EnBW New Ventures GmbH, Karlsruhe / Německo  
EnBW Perspektiven GmbH, Karlsruhe / Německo  
Facilma Grundbesitzmanagement und -service  
GmbH & Co. Besitz KG, Obrigheim / Německo  
MURVA Grundstücks- Verwaltungsgesellschaft mbH  
& Co. KG, Düsseldorf / Německo

Neckarwerke Stuttgart GmbH, Stuttgart / Německo  
NWS Finanzierung GmbH, Karlsruhe / Německo  
VNG AG, Leipzig / Německo

naturenergie kommunal GmbH, Rheinfelden /  
Německo  
EnBW Versicherungsvermittlung GmbH, Stuttgart /  
Německo

---

**Propojené, avšak nekonsolidované společnosti**

Contracting BW GmbH, Stuttgart (dříve: EnBW  
Omega 134. Verwaltungsgesellschaft mbH,  
Stuttgart) / Německo  
EnBW France SAS, Paříž / Francie  
EnBW IT-Solutions, Unipessoal, Lda., Lisabon /  
Portugalsko  
EnBW Omega 108. Verwaltungsgesellschaft mbH,  
Stuttgart / Německo  
EnBW Omega 121. Verwaltungsgesellschaft mbH,  
Karlsruhe / Německo  
EnBW Omega 123. Verwaltungsgesellschaft mbH,  
Stuttgart / Německo  
EnBW Omega 124. Verwaltungsgesellschaft mbH,  
Stuttgart / Německo  
EnBW Omega 125. Verwaltungsgesellschaft mbH,  
Stuttgart / Německo  
EnBW Omega 126. Verwaltungsgesellschaft mbH,  
Stuttgart / Německo  
EnBW Omega 133. Verwaltungsgesellschaft mbH,  
Stuttgart / Německo  
EnBW Omega 139. Verwaltungsgesellschaft mbH,  
Stuttgart / Německo  
EnBW Omega 140. Verwaltungsgesellschaft mbH,  
Stuttgart / Německo  
EnBW Omega 141. Verwaltungsgesellschaft mbH,  
Karlsruhe / Německo  
EnBW Omega 144. Verwaltungsgesellschaft mbH,  
Karlsruhe / Německo  
EnBW Omega 147. Verwaltungsgesellschaft mbH,  
Stuttgart / Německo  
EnBW Omega 148. Verwaltungsgesellschaft mbH,  
Stuttgart / Německo  
EnBW Omega 149. Verwaltungsgesellschaft mbH,  
Stuttgart / Německo  
EnBW Omega 150. Verwaltungsgesellschaft mbH,  
Stuttgart / Německo  
EnBW Omega 151. Verwaltungsgesellschaft mbH,  
Stuttgart / Německo  
EnBW Omega 152. Verwaltungsgesellschaft mbH,  
Stuttgart / Německo  
EnBW Omega 153. Verwaltungsgesellschaft mbH,  
Stuttgart / Německo  
EnBW Omega 154. Verwaltungsgesellschaft mbH,  
Stuttgart / Německo

EnBW Omega 155. Verwaltungsgesellschaft mbH,  
Stuttgart / Německo  
EnBW Omega 157. Verwaltungsgesellschaft mbH,  
Karlsruhe / Německo  
EnBW Omega 158. Verwaltungsgesellschaft mbH,  
Karlsruhe / Německo  
EnBW Omega 159. Verwaltungsgesellschaft mbH,  
Karlsruhe / Německo  
EnBW Omega 160. Verwaltungsgesellschaft mbH,  
Karlsruhe / Německo  
EnBW Omega 161. Verwaltungsgesellschaft mbH,  
Karlsruhe / Německo  
EnBW Omega 162. Verwaltungsgesellschaft mbH,  
Karlsruhe / Německo  
EnBW Omega 163. Verwaltungsgesellschaft mbH,  
Karlsruhe / Německo  
EnBW Omega 164. Verwaltungsgesellschaft mbH,  
Karlsruhe / Německo  
EnBW Omega 165. Verwaltungsgesellschaft mbH,  
Karlsruhe / Německo  
EnBW Omega Neunundachtzigste  
Verwaltungsgesellschaft mbH, Karlsruhe / Německo  
EnBW Real Estate GmbH, Obrigheim / Německo  
EnBW Senergi Immobilien GmbH, Karlsruhe /  
Německo  
EnBW vernetzt Beteiligungsgesellschaft mbH,  
Stuttgart / Německo  
KMS Verwaltungsgesellschaft mbH, Stuttgart /  
Německo  
MGMTtree GmbH, Leipzig / Německo  
MURVA Grundstücks-Verwaltungsgesellschaft mbH,  
Düsseldorf / Německo  
Regionalnetze GmbH & Co. KG, Stuttgart / Německo  
Regionalnetze Verwaltungs-GmbH, Stuttgart /  
Německo  
UnigestionFLEX SCS SICAV RAIF - Positron  
Compartment, Luxemburg / Lucembursko  
VNG Innovation GmbH, Leipzig / Německo  
Rheintal PE GmbH & Co. KG, Bad Homburg v. d.  
Höhe / Německo  
WP Global Germany Private Equity L.P., Wilmington,  
Delaware / Spojené státy americké  
GDiesel Technology GmbH, Leipzig / Německo

**Ostatní podíly (společnosti s majetkovou účastí)**

Sirius EcoTech Fonds Düsseldorf GmbH & Co. KG,  
Düsseldorf / Německo  
ID Quadrat Verwaltungsgesellschaft mbH,  
Düsseldorf / Německo  
Innovative Immobilien Duisburg Düsseldorf ID  
Quadrat GmbH & Co. Betriebsgesellschaft KG,  
Düsseldorf / Německo  
Intelligent Energy System Services GmbH,  
Ludwigsburg / Německo  
Neuss-Düsseldorfer Häfen GmbH & Co. KG, Neuss  
/ Německo

Neuss-Düsseldorfer Häfen Verwaltungs-GmbH,  
Neuss / Německo  
regioDATA GmbH, Lörrach / Německo  
EFR Europäische Funk-Rundsteuerung GmbH,  
München / Německo  
babelforce GmbH, Berlin / Německo  
GasLINE Telekommunikationsnetz-  
Geschäftsführungsgesellschaft deutscher  
Gasversorgungsunternehmen mbH, Straelen /  
Německo  
Holo-Light GmbH, Innsbruck / Rakousko

---

**SPECIÁLNÍ FONDY****Plně konsolidované společnost**

HI-TKK FI-Fonds, Frankfurt am Main / Německo  
Suebia S.C.S., SICAV-RAIF (dříve: SICAV-FIS) -  
Teilfonds ERIF direct, Grevenmacher / Lucembursko  
Suebia S.C.S., SICAV-RAIF (dříve: SICAV-FIS) -  
Teilfonds ERIF, Grevenmacher / Lucembursko  
Suebia S.C.S., SICAV-RAIF (dříve: SICAV-FIS) -  
Teilfonds GLORI, Grevenmacher / Lucembursko  
Suebia S.C.S., SICAV-RAIF (dříve: SICAV-FIS) -  
Teilfonds PERI, Grevenmacher / Lucembursko  
Suebia S.C.S., SICAV-RAIF (dříve: SICAV-FIS) -  
Teilfonds Sirius B, Grevenmacher / Lucembursko

## 8. ZÁKLADNÍ KAPITÁL, AKCIONÁŘI

### Výše upsaného základního kapitálu:

Do 21.11.2001 byl zapsán základní kapitál ve výši 1 mil. Kč.

### Dne 21.11.2001 došlo k zápisu následujícího:

Základní kapitál: 3 598 627 000 Kč  
Splaceno: 100 %  
Akcíe: 3 598 627 ks na jméno ve jmenovité hodnotě 1 000 Kč  
Druh akcií: kmenové  
Forma akcií: na jméno  
Podoba akcií: listinné

| Forma akcií               | Počet akcií | Podíl na základním kapitálu (%) |
|---------------------------|-------------|---------------------------------|
| <b>Akcíe na jméno</b>     |             |                                 |
| Fyzické osoby             | -           | -                               |
| - české                   | -           | -                               |
| - zahraniční              | -           | -                               |
| Právnícké osoby           |             |                                 |
| - české                   | 1 835 300   | 51                              |
| - zahraniční              | 1 763 327   | 49                              |
| Akcíe se zvláštními právy | -           | -                               |

Složení akcionářů - základní kapitál: 3 598 627 000 Kč  
Hlavní město Praha: 1 835 300 000 Kč, tj. 51 %  
EnBW CEE: 1 763 327 000 Kč, tj. 49 %

**9. SAMOSTATNÁ ÚČETNÍ ZÁVĚRKA SPOLEČNOSTI PRAŽSKÁ  
ENERGETIKA HOLDING A. S. V PLNÉM ZNĚNÍ KE DNI 31.12.2025**

sestavená v souladu se zákonem č. 563/1991 Sb., o účetnictví, v platném znění, vyhláškou č. 500/2002 Sb., kterou se provádějí některá ustanovení zákona č. 563/1991 Sb., o účetnictví, pro účetní jednotky, které jsou podnikateli účtujícími v soustavě podvojného účetnictví, v platném znění, a Českými účetními standardy pro podnikatele v platném znění.

Praha dne 13.05.2026

představenstvo společnosti Pražská energetika Holding a. s.

Jméno: Jan Stárek  
Funkce: předseda představenstva

Podpis:

Jméno: Karsten Krämer  
Funkce: člen představenstva

Podpis:

Jméno: Matej Šandor  
Funkce: člen představenstva

Podpis:

Jméno: Marek Záruba  
Funkce: člen představenstva

Podpis:

## Výkaz zisku a ztráty (tis. Kč)

| Označ. | Text  | Pozn. | 2025             | 2024           |
|--------|---|-------|------------------|----------------|
| A.     | Výkonová spotřeba                                     |       | -3 254           | -3 201         |
| A.3.   | Služby  |       | -3 254           | -3 201         |
| D.     | Osobní náklady  |       | -4 766           | -4 541         |
| D.1.   | Mzdové náklady  | (5)   | -3 668           | -3 542         |
| D.2.   | Náklady na sociální zabezpečení a zdravotní pojištění |       | - 1 098          | -999           |
| III.   | Ostatní provozní výnosy                               |       | 53               | --             |
| F.     | Ostatní provozní náklady                              |       | -134             | -131           |
| *      | <b>Provozní výsledek hospodaření</b>                  |       | <b>-8 101</b>    | <b>-7 873</b>  |
| IV.    | Výnosy z dlouhodobého finančního majetku - podíly     |       | 1 044 413        | 988 172        |
| IV.1.  | Výnosy z podílů ovládaná osoba                        | (5)   | 1 044 413        | 988 172        |
| VI.    | Výnosové úroky a podobné výnosy                       |       | 466              | 356            |
| K.     | Ostatní finanční náklady                              |       | -14              | -37            |
| *      | <b>Finanční výsledek hospodaření</b>                  |       | <b>1 044 865</b> | <b>988 491</b> |
| **     | <b>Výsledek hospodaření před zdaněním</b>             |       | <b>1 036 764</b> | <b>980 618</b> |
| I.     | Daň z příjmů  |       | 75               | -75            |
| I.1.   | Daň z příjmů splatná                                  |       | 75               | -75            |
| ***    | <b>Výsledek hospodaření za účetní období (+/-)</b>    |       | <b>1 036 839</b> | <b>980 543</b> |
| *      | <b>Čistý obrát za účetní období</b>                   |       | <b>1 044 413</b> | <b>988 172</b> |

## Rozvaha (tis. Kč)

| Označ.      | AKTIVA                                       | Pozn. | 2025             |         |                  | 2024             |
|-------------|--|-------|------------------|---------|------------------|------------------|
|             |  |       | Brutto           | Korekce | Netto            | Netto            |
|             | <b>AKTIVA CELKEM</b>                         |       | <b>5 980 272</b> |         | <b>5 980 272</b> | <b>5 980 541</b> |
| B.          | <b>Stálá aktiva</b>                          |       | <b>5 968 005</b> |         | <b>5 968 005</b> | <b>5 968 005</b> |
| B.III.      | Dlouhodobý finanční majetek                  | (1)   | 5 968 005        |         | 5 968 005        | 5 968 005        |
| B.III. 1.   | Podíly v ovládaných a řízených osobách       |       | 5 968 005        |         | 5 968 005        | 5 968 005        |
| C.          | <b>Oběžná aktiva</b>                         |       | <b>12 170</b>    |         | <b>12 170</b>    | <b>12 439</b>    |
| C.II        | Pohledávky                                   |       | --               |         | --               | 1                |
| C.II        | Pohledávky za zaměstnanci                    |       | --               |         | --               | 1                |
| C.IV.       | Peněžní prostředky                           |       | 12 170           |         | 12 170           | 12 438           |
| C.IV. 2.    | Peněžní prostředky na účtech                 |       | 12 170           |         | 12 170           | 12 438           |
| D.          | <b>Časové rozlišení aktiv</b>                | (2)   | <b>97</b>        |         | <b>97</b>        | <b>97</b>        |
| D.1.        | Náklady příštích období                      |       | 97               |         | 97               | 97               |
|             | <b>PASIVA</b>                                |       | <b>5 980 272</b> |         | <b>5 980 272</b> | <b>5 980 541</b> |
| A.          | <b>Vlastní kapitál</b>                       | (3)   | <b>5 979 534</b> |         | <b>5 979 534</b> | <b>5 979 891</b> |
| A.I.        | Základní kapitál                             |       | 3 598 627        |         | 3 598 627        | 3 598 627        |
| A.I. 1.     | Základní kapitál                             |       | 3 598 627        |         | 3 598 627        | 3 598 627        |
| A.IV.       | Výsledek hospodaření minulých let            |       | 1 344 068        |         | 1 344 068        | 1 400 721        |
| A.IV. 1.    | Nerozdělený zisk minulých let                |       | 1 344 068        |         | 1 344 068        | 1 400 721        |
| A.V.        | Výsledek hospodaření běžného účetního období |       | 1 036 839        |         | 1 036 839        | 980 543          |
| C.          | <b>Závazky</b>                               |       | <b>738</b>       |         | <b>738</b>       | <b>650</b>       |
| C.II.       | Krátkodobé závazky                           |       | 738              |         | 738              | 650              |
| C.II. 4.    | Závazky z obchodních vztahů                  | (4)   | 302              |         | 302              | 235              |
| C.II. 8.    | Závazky ostatní                              |       | 436              |         | 436              | 415              |
| C.II. 8. 3. | Závazky k zaměstnancům                       |       | 246              |         | 246              | 208              |
| C.II. 8. 4. | Závazky ze sociálního zabezpečení            |       | 139              |         | 139              | 93               |
| C.II. 8. 5. | Stát - daňové závazky a dotace               |       | 51               |         | 51               | 114              |

## Přehled o změnách vlastního kapitálu (tis. Kč)

|                              | Základní kapitál | Výsledek hospodaření | Nerozdělený zisk | Vlastní kapitál celkem |
|------------------------------|------------------|----------------------|------------------|------------------------|
| <b>Zůstatek k 31.12.2023</b> | <b>3 598 627</b> | <b>979 854</b>       | <b>1 400 809</b> | <b>5 979 290</b>       |
| Výplata dividend             | --               | -979 942             | --               | -979 942               |
| Nerozdělený zisk             | --               | 88                   | -88              | --                     |
| Čistý zisk roku 2024         | --               | 980 543              | --               | 980 543                |
| <b>Zůstatek k 31.12.2024</b> | <b>3 598 627</b> | <b>980 543</b>       | <b>1 400 721</b> | <b>5 979 891</b>       |
| Výplata dividend             | --               | -1 037 196           | --               | -1 037 196             |
| Nerozdělený zisk             | --               | 56 653               | -56 653          | --                     |
| Čistý zisk roku 2025         | --               | 1 036 839            | --               | 1 036 839              |
| <b>Zůstatek k 31.12.2025</b> | <b>3 598 627</b> | <b>1 036 839</b>     | <b>1 344 068</b> | <b>5 979 534</b>       |

## Přehled o peněžních tocích (tis. Kč)

|  | 2025              | 2024            |
|--|-------------------|-----------------|
| <b>Počáteční stav peněžních prostředků a peněžních ekvivalentů</b> | <b>12 438</b>     | <b>11 821</b>   |
| Platby dodavatelům   | -3 319            | -3 333          |
| Osobní náklady   | -4 616            | -4 608          |
| Bankovní poplatky  | -16               | -28             |
| Přijaté úroky  | 466               | 356             |
| <b>Čistý finanční tok z provozní činnosti</b>                      | <b>-7 485</b>     | <b>-7 613</b>   |
| Přijaté dividendy  | 1 044 413         | 988 172         |
| <b>Čistý finanční tok z investiční činnosti</b>                    | <b>1 044 413</b>  | <b>988 172</b>  |
| Vyplacené dividendy  | -1 037 196        | -979 942        |
| <b>Čistý finanční tok z finanční činnosti</b>                      | <b>-1 037 196</b> | <b>-979 942</b> |
| <b>Konečný stav peněžních prostředků a peněžních ekvivalentů</b>   | <b>12 170</b>     | <b>12 438</b>   |

## Všeobecné údaje

### Založení a charakteristika společnosti

Pražská energetika Holding a.s. (dále jen PREH) byla založena dne 24. července 2000 (podpisem zakladatelské smlouvy) a byla zapsána do obchodního rejstříku vedeného Městským soudem v Praze dne 17. ledna 2001, v oddíle B, vložka 7020, IČO 264 28 059.

Sídlo PREH: Praha, adresa: Na Hroudě 1492/4, Praha 10, PSČ 100 000.

PREH je společností, jejímž oborem činnosti v rámci živnosti volné je dle ŽR Poradenská a konzultační činnost, zpracování odborných studií a posudků. Hlavním výnosem PREH jsou dividendy. Společnost má veškeré agendy zajišťovány smluvně externími subjekty.

### Statutární a dozorčí orgány k 31.12.2025

| <b>Představenstvo:</b> | <b>Funkce</b>           |
|------------------------|-------------------------|
| Jan Stárek             | Předseda představenstva |
| Karsten Krämer         | Člen představenstva     |
| Matej Šandor           | Člen představenstva     |
| Marek Záruba           | Člen představenstva     |

| <b>Dozorčí rada:</b> |                       |
|----------------------|-----------------------|
| Tomáš Portlík        | Předseda dozorčí rady |
| Marc Wolpensinger    | Člen dozorčí rady     |
| Michael Frankhauser  | Člen dozorčí rady     |
| Kathrin Dankelmann   | Člen dozorčí rady     |
| Jiří Melzer          | Člen dozorčí rady     |
| Václav Vísious       | Člen dozorčí rady     |

### Hlavní akcionáři PREH

|   | <b>2025</b>  | <b>2024</b>  |
|---|--------------|--------------|
| Hlavní město Praha (HMP)                            | 51 %         | 51 %         |
| EnBW Central and Eastern Europe Holding GmbH (EnBW) | 49 %         | 49 %         |
| <b>Celkem</b>                                       | <b>100 %</b> | <b>100 %</b> |

## **Zásadní účetní postupy používané v PREH**

### **(a) Dlouhodobý finanční majetek**

Dlouhodobým finančním majetkem se rozumí investiční cenné papíry a vklady, které budou v držení společnosti déle než jeden rok, půjčky poskytnuté společností podnikům ve skupině s dobou splatnosti delší než jeden rok a ostatní investiční cenné papíry a vklady se splatností delší než jeden rok.

Dlouhodobý finanční majetek se oceňuje pořizovací cenou včetně vedlejších nákladů s pořízením souvisejících. Dlouhodobý finanční majetek vzniklý vkladem akcií se oceňuje znaleckým odhadem.

### **(b) Přepočítání majetku a závazků vyjádřených v cizí měně**

Majetek a závazky vyjádřené v cizí měně se v průběhu roku přepočítávají na českou měnu aktuálním směnným kurzem devizového trhu vyhlášeným Českou národní bankou. V průběhu roku se účtuje pouze o realizovaných kurzových ziscích a ztrátách.

Aktiva a pasiva v zahraniční měně jsou k rozvahovému dni přepočítávána podle oficiálního kurzu ČNB. Nerealizované kurzové zisky a ztráty jsou zachyceny v hospodářském výsledku.

### **(c) Opravné položky**

V případě snížení hodnoty majetku, které není trvalého rázu, se k němu tvoří opravné položky, a to v případě, že již došlo nebo že lze očekávat snížení reálné (tržní) hodnoty majetku. Opravné položky k dlouhodobému finančnímu majetku se tvoří tak, aby ocenění daného finančního majetku v účetnictví odpovídalo jeho reálné hodnotě (u obchodovatelného majetku se jedná o jeho tržní hodnotu, u ostatního majetku kvalifikovaný odhad na základě odborné analýzy). Opravné položky ke krátkodobému finančnímu majetku se v běžném roce tvoří jen v souvislosti se změnou jejich tržní hodnoty (kurzu).

### **(d) Konsolidace**

PREH sestavuje konsolidovanou účetní závěrku v souladu se zákonem č. 563/1991 Sb., o účetnictví v platném znění, vyhláškou č. 500/2002 Sb., kterou se provádějí některá ustanovení zákona č. 563/1991 Sb., o účetnictví, pro účetní jednotky, které jsou podnikateli účtujícími v soustavě podvojného účetnictví, v platném znění a Českými účetními standardy pro podnikatele v platném znění.

### **(e) Čistý obrat za účetní období**

Výnosy pro účely stanovení čistého obratu, na kterých je založen obchodní model Společnosti, se rozumí Výnosy z dlouhodobého finančního majetku.

## Poznámky k rozvaze

### (1) Dlouhodobý finanční majetek (tis. Kč)

K 31.12.2025 PREH vlastní 2 246 050 akcií společnosti Pražská energetika, a.s., což znamená 58,05 % podíl (v roce 2024 vlastnila 2 246 050 akcií odpovídající 58,05 % podílu).

### Základní údaje společnosti Pražská energetika, a.s. (dle konsolidované účetní závěrky)

|  | 2025             |                 |                 | 2024             |                 |                 |
|--|------------------|-----------------|-----------------|------------------|-----------------|-----------------|
|  | Základní kapitál | Vlastní kapitál | Zisk po zdanění | Základní kapitál | Vlastní kapitál | Zisk po zdanění |
| Pražská energetika, a.s.<br>Zabývá se obchodem<br>s elektřinou<br>Sídlo: Na hroudě 1492/4,<br>Praha 10 | 3 869 443        | 26 023 384      | 3 196 509       | 3 869 443        | 25 780 703      | 2 969 569       |

### (2) Přechnodná aktiva (tis. Kč)

|                                   | 2025 | 2024 |
|-----------------------------------|------|------|
| Časové rozlišení přijatých faktur | 97   | 97   |

### (3) Přehled o změnách ve vlastním kapitálu (tis. Kč)

#### Registrovaný základní kapitál a druhy akcií k 31.12.2025

Společnost PREH emitovala 3 598 627 kmenových akcií na jméno v zaknihované podobě ve jmenovité hodnotě 1 000 Kč. V roce 2002 došlo ke konverzi na listinné akcie.

K datu účetní závěrky nebylo rozhodnuto o rozdělení zisku roku 2025.

### (4) Závazky z obchodního styku (tis. Kč)

Závazky z obchodního styku k 31.12.2025 činí 302 tis. Kč, všechny splatné po 31.12.2025. V minulém roce činily závazky z obchodního styku k datu účetní závěrky 235 tis. Kč.

### (5) Informace o spřízněných osobách (tis. Kč)

#### Odměňování představenstva a dozorčí rady

|   | 2025  | 2024  |
|---|-------|-------|
| Počet   | 10    | 10    |
| Částky přijaté z titulu členství ve statutárních/ dozorčích orgánech *) | 3 668 | 3 542 |

\*) Jedná se o odměny členům orgánů

V roce 2025 a 2024 neobdrželi členové řídicích, kontrolních a správních orgánů žádné zálohy, závdavky, zápůjčky, úvěry, přiznané záruky a jiné výhody a nevlastní žádné akcie společnosti.

Společnosti nevznikly do 31. prosince 2025 žádné penzijní závazky vůči bývalým členům řídicích, kontrolních a správních orgánů.

## **Vztahy k přidružené společnosti Pražská energetika, a.s.**

V roce 2025 byly od přidružené společnosti inkasovány dividendy z rozdělení zisku ve výši 1 044 413 tis. Kč (988 172 tis. Kč v roce 2024). Během roku 2025 byly přidruženou společností poskytnuty služby v hodnotě 2 245 tis. Kč (2 245 tis. Kč v roce 2024), a to za vedení ekonomické agendy, poskytování poradenských a správních služeb a nájem. K 31.12.2025 je evidován závazek ve výši 187 tis. Kč (187 tis. Kč k 31.12.2024).

### **(6) Náklady na povinný audit (tis. Kč)**

Náklady na povinný audit účetní závěrky za rok 2025 činí 411 tis. Kč (376 tis. Kč v roce 2024).

### **(7) Přehled o peněžních tocích (tis. Kč)**

Peněžními prostředky a peněžními ekvivalenty se rozumí finanční prostředky na běžném účtu a depozitní vklady. Výkaz o peněžních tocích byl sestaven přímou metodou.

### **(8) Ostatní informace**

Měna účetní závěrky je Kč.

Společnost nemá žádné v účetnictví nezachycené závazky.

Vedení společnosti očekává, že společnost má odpovídající zdroje k tomu, aby mohla v dohledné budoucnosti pokračovat ve své činnosti. Společnost tak při přípravě této účetní závěrky uplatnila předpoklad nepřetržitého trvání.

Společnost se v souladu se zákonem č. 416/2023 Sb., o dorovnávacích daních pro velké nadnárodní skupiny a velké vnitrostátní skupiny stala poplatníkem dorovnávací daně. Společnost vyhodnotila, že dopad dorovnávací daně na splatnou daň je za rok 2025 nulový nebo nevýznamný.

Po datu účetní závěrky nenastaly žádné jiné události, které by měly významný vliv na účetní závěrku.

## 10. KONSOLIDOVANÁ ÚČETNÍ ZÁVĚRKA SPOLEČNOSTI PRAŽSKÁ ENERGETIKA HOLDING A. S. V PLNÉM ZNĚNÍ KE DNI 31.12.2025

sestavená v souladu se zákonem č. 563/1991 Sb., o účetnictví, v platném znění, vyhláškou č. 500/2002 Sb., kterou se provádějí některá ustanovení zákona č. 563/1991 Sb., o účetnictví, pro účetní jednotky, které jsou podnikateli účtujícími v soustavě podvojného účetnictví, v platném znění a Českými účetními standardy pro podnikatele v platném znění.

Praha dne 13.05.2026

představenstvo společnosti Pražská energetika Holding a. s.

Jméno: Jan Stárek  
Funkce: předseda představenstva

Podpis:



Jméno: Karsten Krämer  
Funkce: člen představenstva

Podpis:



Jméno: Matej Šandor  
Funkce: člen představenstva

Podpis:



Jméno: Marek Záruba  
Funkce: člen představenstva

Podpis:



## Konsolidovaný výkaz zisku a ztráty (tis. Kč)

|   | Pozn. | 2025             | 2024             |
|---|-------|------------------|------------------|
| Osobní náklady  | (3)   | -4 766           | -4 541           |
| Nakoupené služby, materiál a energie                        |       | -3 335           | -3 332           |
| Ostatní zisky a ztráty                                      | (4)   | 452              | 319              |
| <b>Zisk/ztráta z běžné činnosti před zdaněním</b>           |       | <b>- 7 649</b>   | <b>- 7 554</b>   |
| Daň z příjmů  |       | 75               | -75              |
| <b>Zisk z běžné činnosti po zdanění</b>                     |       | <b>- 7 574</b>   | <b>- 7 629</b>   |
| Podíl na výsledku hospodaření v ekvivalenci                 |       | 1 805 560        | 1 600 491        |
| <b>Konsolidovaný výsledek hospodaření po zdanění celkem</b> |       | <b>1 797 986</b> | <b>1 592 862</b> |
| Zisk připadající na kmenovou akcii [Kč]                     | (6)   | 500              | 443              |

## Konsolidovaná rozvaha (tis. Kč)

|   | Pozn. | 2025              | 2024              |
|---|-------|-------------------|-------------------|
| <b>Aktiva</b>   |       |                   |                   |
| Finanční investice v přidružených společnostech                     | (7)   | 15 090 272        | 15 019 713        |
| <b>Stálá aktiva</b>   |       | <b>15 090 272</b> | <b>15 019 713</b> |
| Pohledávky z obchodních vztahů a ostatní pohledávky                 |       | 97                | 98                |
| Peníze a peněžní ekvivalenty  | (8)   | 12                | 12                |
|   |       | 170               | 438               |
| Pohledávky v podnicích s podstatným vlivem                          |       | --                | --                |
| <b>Oběžná aktiva</b>  |       | <b>12 267</b>     | <b>12 536</b>     |
| <b>Aktiva celkem</b>  |       | <b>15 102 539</b> | <b>15 032 249</b> |
| <b>Pasiva</b>   |       |                   |                   |
| Základní kapitál  |       | 3 598 627         | 3 598 627         |
| Nerozdělené zisky   |       | 9 697 614         | 9 832 481         |
| Podíl na výsledku hospodaření v ekvivalenci                         |       | 1 805 560         | 1 600 491         |
| <b>Vlastní kapitál přiřaditelný akcionářům mateřské společnosti</b> | (10)  | <b>15 101 801</b> | <b>15 031 599</b> |
| Daňové závazky  |       | 51                | 114               |
| Závazky z obchodních vztahů a ostatní závazky                       | (9)   | 687               | 536               |
| <b>Krátkodobé cizí zdroje</b>                                       |       | <b>738</b>        | <b>650</b>        |
| <b>Pasiva celkem</b>  |       | <b>15 102 539</b> | <b>15 032 249</b> |

## Konsolidovaný přehled o změnách vlastního kapitálu (tis. Kč)

|   | Pozn. | Základní kapitál | Nerozdělené zisky | Vlastní kapitál přiřaditelný akcionářům mateřské společnosti |
|---|-------|------------------|-------------------|--|
| <b>Zůstatek k 31.12.2023</b>                              |       | <b>3 598 627</b> | <b>7 397 811</b>  | <b>10 996 438</b>  |
| Podíl na ostatních změnách ve VK přidružených společností |       | --               | 3 422 241         | 3 422 241  |
| Výplata dividend a tantiém                                | (5)   | --               | - 979 942         | - 979 942  |
| Čistý konsolidovaný zisk roku 2024                        |       | --               | 1 592 862         | 1 592 862  |
| <b>Zůstatek k 31.12.2024</b>                              | (10)  | <b>3 598 627</b> | <b>11 432 972</b> | <b>15 031 599</b>  |
| Podíl na ostatních změnách ve VK přidružených společností |       | --               | - 690 588         | - 690 588  |
| Výplata dividend a tantiém                                | (5)   | --               | - 1 037 196       | - 1 037 196  |
| Čistý konsolidovaný zisk roku 2025                        |       | --               | 1 797 986         | 1 797 986  |
| <b>Zůstatek k 31.12.2025</b>                              | (10)  | <b>3 598 627</b> | <b>11 503 174</b> | <b>15 101 801</b>  |

## Konsolidovaný přehled o peněžních tocích (tis. Kč)

|  | 2025              | 2024            |
|--|-------------------|-----------------|
| <b>Počáteční stav peněžních prostředků a peněžních ekvivalentů</b> | <b>12 438</b>     | <b>11 821</b>   |
| Platby dodavatelům   | -3 319            | -3 333          |
| Osobní náklady   | -4 619            | -4 608          |
| Bankovní poplatky  | -16               | -28             |
| Přijaté úroky  | 466               | 356             |
| <b>Čistý finanční tok z provozní činnosti</b>                      | <b>-7 485</b>     | <b>-7 613</b>   |
| Přijaté dividendy  | 1 044 413         | 988 172         |
| <b>Čistý finanční tok z investiční činnosti</b>                    | <b>1 044 413</b>  | <b>988 172</b>  |
| Vyplacené dividendy  | -1 037 196        | -979 942        |
| <b>Čistý finanční tok z finanční činnosti</b>                      | <b>-1 037 196</b> | <b>-979 942</b> |
| <b>Konečný stav peněžních prostředků a peněžních ekvivalentů</b>   | <b>12 170</b>     | <b>12 438</b>   |

## **Obsah přílohy účetní závěrky**

1. Obecné údaje
2. Přehled významných účetních pravidel a postupů
3. Osobní náklady
4. Ostatní zisky a ztráty
5. Dividendy
6. Zisk na akcii
7. Finanční investice v přidružených společnostech
8. Peníze a peněžní ekvivalenty
9. Závazky z obchodních vztahů a ostatní závazky
10. Vlastní kapitál
11. Transakce se spřízněnými subjekty
12. Náklady na odměny statutárnímu auditorovi
13. Události po datu sestavení účetní závěrky
14. Ostatní informace

## (1) Obecné údaje

Pražská energetika Holding a.s. (dále jen „PREH“ nebo „Společnost“) byla založena dne 24. července 2000 (podpisem zakladatelské smlouvy) a byla zapsána do obchodního rejstříku vedeného Městským soudem v Praze dne 17. ledna 2001, v oddíle B, vložka 7020, IČO 26428059.

Sídlo PREH: Praha, adresa: Na Hroudě 1492/4, Praha 10, PSČ 100 00.

PREH je společností, jejímž oborem činnosti v rámci živnosti volné je dle živnostenského rejstříku poradenská a konzultační činnost, zpracování odborných studií a posudků. Společnost spravuje majetkové podíly ve společnosti Pražská energetika, a.s., nabyté v roce 2001 vkladem.

Hlavním předmětem činnosti společnosti Pražská energetika, a.s., a jejích dceřiných podniků (dále jen „Skupiny PRE“) je dodávka elektřiny v České republice a distribuce elektřiny v regionu hlavního města Prahy a města Rožtoky u Prahy o rozloze přibližně 505 čtverečních kilometrů. Tyto činnosti reprezentují podstatnou část výnosů Skupiny PRE. Skupina PRE dále posiluje svou činnost v oblasti výroby elektřiny z obnovitelných zdrojů energie.

V roce 2012 doplnila Skupina PRE svou hlavní činnost o dodávky zemního plynu a začala nabízet dodávku elektřiny a plynu v rámci segmentu domácností a drobných podnikatelů také pod obchodní značkou Yello Energy.

Distribuce elektřiny se uskutečňuje ve veřejném zájmu a práva a povinnosti spojená s touto činností, jakož i s obchodováním a dodávkami elektřiny a plynu kromě obecných právních předpisů upravuje energetický zákon, z. č. 458/ 2000 Sb. v platném znění, a jeho prováděcí předpisy.

U informací týkajících se pouze některých společností Skupiny je jméno společnosti výslovně uvedeno.

### Hlavní akcionáři PREH

|  | 2025         | 2024         |
|--|--------------|--------------|
| Hlavní město Praha (HMP)                     | 51 %         | 51 %         |
| EnBW Central and Eastern Europe Holding GmbH | 49 %         | 49 %         |
| <b>Celkem</b>                                | <b>100 %</b> | <b>100 %</b> |

V říjnu 2021 společnost EnBW Energie Baden-Württemberg AG právně převedla veškeré podíly v PREH na svou nově vzniklou stoprocentní dceřinou společnost EnBW Central and Eastern Europe Holding GmbH.

### Statutární a dozorčí orgány Společnosti k 31.12.2025

| Představenstvo: | Funkce                  |
|-----------------|-------------------------|
| Jan Stárek      | Předseda představenstva |
| Karsten Krämer  | Člen představenstva     |
| Matej Šandor    | Člen představenstva     |
| Marek Záruba    | Člen představenstva     |

**Dozorčí rada:**

|                     |                       |
|---------------------|-----------------------|
| Tomáš Portlík       | Předseda dozorčí rady |
| Marc Wolpensinger   | Člen dozorčí rady     |
| Michael Frankhauser | Člen dozorčí rady     |
| Kathrin Dankelmann  | Člen dozorčí rady     |
| Jiří Melzer         | Člen dozorčí rady     |
| Václav Vislous      | Člen dozorčí rady     |

**(2) Přehled významných účetních pravidel a postupů****Prohlášení o shodě**

Účetní závěrka byla sestavena v souladu se zákonem č. 563/1991 Sb., o účetnictví v platném znění, vyhláškou č. 500/2002 Sb., kterou se provádějí některá ustanovení zákona č. 563/1991 Sb., o účetnictví, pro účetní jednotky, které jsou podnikateli účtujícími v soustavě podvojného účetnictví, v platném znění a Českými účetními standardy pro podnikatele v platném znění.

**Východiska přípravy účetní závěrky**

Hodnoty v účetní závěrce jsou uváděny v tisících Kč (tis. Kč) nebo milionech Kč (mil. Kč). Účetnictví respektuje obecné účetní zásady, především zásadu o oceňování majetku historickými cenami, zásadu účtování ve věcné a časové souvislosti, zásadu opatrnosti a předpoklad o schopnosti účetní jednotky pokračovat ve svých aktivitách.

**Principy konsolidace**

Konsolidovaná účetní závěrka zahrnuje účetní závěrky společností Skupiny PRE. Přestože je Společnost osobou ovládající dle zákona č. 90/2012 Sb., o obchodních společnostech a družstvech, z hlediska konsolidace vykonává Společnost na Skupinu PRE pouze podstatný vliv a podíl ve Skupině PRE je tedy zahrnut do konsolidace metodou ekvivalence. Kontrolu dle účetních předpisů vykonává EnBW Central and Eastern Europe Holding GmbH na základě vlastnických podílů ve Společnosti a Skupině PRE a dále na základě akcionářských smluv.

**Přepočítání cizích měn**

Majetek a závazky vyjádřené v cizí měně se v průběhu roku přepočítávají denním směnným kurzem devizového trhu vyhlášeným Českou národní bankou. V průběhu roku se účtuje pouze o realizovaných kurzových ziscích a ztrátách. Aktiva a pasiva v zahraniční měně jsou k rozvahovému dni přepočítávána podle oficiálního kurzu ČNB. Nerealizované kurzové zisky a ztráty jsou zachyceny ve výsledku hospodaření.

**Dlouhodobý hmotný a nehmotný majetek****Majetek ve vlastnictví Společnosti**

Nakupovaný majetek je oceňován v pořizovacích cenách, které zahrnují cenu pořízení a náklady spojené s pořízením. Hmotný, resp. nehmotný dlouhodobý majetek v pořizovací ceně nad 40 000 Kč, resp. 60 000 Kč s dobou použitelnosti delší než jeden rok je vykazován v rozvaze.

Majetek zařazený vkladem do Společnosti je oceněn znaleckým posudkem.

Ocenění hmotného a nehmotného majetku vytvořeného vlastní činností zahrnuje přímé a nepřímé náklady bezprostředně související s vytvořením tohoto majetku.

### **Drobný hmotný a drobný nehmotný majetek**

Hmotný majetek v pořizovací ceně od 2 000 Kč do 40 000 Kč s dobou použitelnosti delší než jeden rok je klasifikován jako drobný hmotný majetek a SW-vybavení v ceně do 60 000 Kč je klasifikováno jako drobný nehmotný majetek.

### **Technická zhodnocení**

Významné výdaje vynaložené na výměnu části jednotlivých položek dlouhodobého majetku navyšují zůstatkovou účetní hodnotu daného odpisovaného majetku. Ostatní následné výdaje jsou kapitalizovány pouze v případě, že se tím zvýší budoucí ekonomická hodnota daného majetku. Výdaje související s běžnými opravami a údržbou jsou účtovány do nákladů.

### **Odpisy**

Dlouhodobý majetek Společnosti je účetně odpisován lineárně po dobu odhadované doby životnosti.

### **Krátkodobé pohledávky**

Krátkodobé pohledávky jsou oceňovány nominální hodnotou sníženou o opravné položky.

### **Peníze a peněžní ekvivalenty**

Penězi a peněžními ekvivalenty se rozumí hotovost, peníze na cestě, vklady na běžných bankovních účtech a další krátkodobá vysoce likvidní finanční aktiva, jejichž ocenění může být spolehlivě určeno a která mohou být okamžitě převedena na hotovost.

Výkaz o peněžních tocích je sestaven přímou metodou.

### **Ztráty ze snížení hodnoty aktiv**

Při ocenění aktiv (s výjimkou odložené daňové pohledávky) k rozvahovému dni se zkoumá, zda u jednotlivých položek existuje indikace snížení jejich hodnoty. Pokud ano, je u příslušného aktiva účtováno snížení hodnoty pomocí opravné položky.

### **Akciový kapitál**

Emitované akcie

Společnost emitovala kmenové akcie znějící na jméno (viz bod „Vlastní kapitál“).

### **Dividendy**

Dividendy se vykáží jako závazek v období, ve kterém bylo schváleno rozdělení zisku.

### **Rezervy**

Rezerva je vykázána v rozvaze tehdy, pokud vznikl Společnosti právní nebo konstruktivní závazek jako výsledek minulých událostí a je pravděpodobné, že peněžní toky poplynou ven ze Společnosti.

### **Krátkodobé závazky**

Krátkodobé závazky jsou oceněny nominální hodnotou.

### **Výnosy**

Výnosy jsou vykázány ve výkazu zisku a ztráty v okamžiku poskytnutí služby.

## Náklady

### Operativní leasing

Splátky operativního leasingu jsou účtovány do výkazu zisku a ztráty rovnoměrně po dobu trvání pronájmu.

### Finanční leasing

Společnost účtuje o najatém majetku tak, že zahrnuje časově rozlišené leasingové splátky do nákladů, při ukončení nájmu a uplatnění možnosti odkupu je předmět leasingu zařazen v kupní, případně v reprodukční ceně.

### Daň z příjmů

Daň z příjmů běžného období je vykázána ve výkazu zisku a ztráty a zahrnuje splatnou a odloženou daň.

Splatnou daní se rozumí daňová povinnost plynoucí z hospodaření v běžném roce a dále doplatky (resp. přeplatky) daně z minulých období vyplývající z rozdílu mezi odhadovanou a skutečnou daní v minulých obdobích.

Odložená daň je stanovena rozvahovou metodou, a to na základě přechodných rozdílů mezi účetní a daňovou zůstatkovou hodnotou všech rozvahových položek. Při výpočtu je použita daňová sazba, která bude podle očekávání platit v období, kdy dojde k realizaci těchto přechodných rozdílů.

Odložená daňová pohledávka se účtuje pouze v rozsahu, v jakém je pravděpodobné, že tato pohledávka bude v dohledné budoucnosti realizována. Při výpočtu odložené daně není zohledněna dorovnávací daň.

### Důležité účetní odhady

Sestavení účetní závěrky vyžaduje, aby vedení Společnosti používalo odhady a předpoklady, jež mají vliv na vykazované hodnoty majetku a závazků k datu účetní závěrky a na vykazovanou výši výnosů a nákladů za sledované období. Vedení Společnosti stanovilo tyto odhady a předpoklady na základě všech jemu dostupných relevantních informací. Nicméně, jak vyplývá z podstaty odhadu, skutečné hodnoty v budoucnu se mohou od těchto odhadů odlišovat.

### (3) Osobní náklady (tis. Kč)

|                                   | 2025         | 2024         |
|-----------------------------------|--------------|--------------|
| Pojištění                         | 1 098        | 999          |
| Odměny členům orgánům společnosti | 3 668        | 3 542        |
| <b>Celkem</b>                     | <b>4 766</b> | <b>4 541</b> |

V roce 2025 a 2024 neobdrželi členové řídicích, kontrolních a správních orgánů žádné zálohy, závdavky, zápůjčky, úvěry, přiznané záruky a jiné výhody a nevlastní žádné akcie společnosti.

Společnosti nevznikly do 31. prosince 2025 žádné penzijní závazky vůči bývalým členům řídicích, kontrolních a správních orgánů.

#### (4) Ostatní zisky a ztráty (tis. Kč)

|         | 2025 | 2024 |
|---------|------|------|
| Ostatní | 452  | 319  |
| Celkem  | 452  | 319  |

#### (5) Dividendy (tis. Kč)

Částky zaúčtované jako rozdělení zisku akcionářům v daném období:

|  | 2025      | 2024    |
|--|-----------|---------|
| Konečná dividenda za rok 2025 ve výši 288 Kč (272 Kč za rok 2024) na akcii | 1 037 196 | 979 942 |

#### (6) Zisk na akcii (tis. Kč)

Výpočet zisku na akcii vychází z čistého zisku k rozdělení ve výši 1 797 986 tis. Kč (1 592 862 tis. Kč v roce 2024) připadajícího na 3 598 627 ks akcií, tj. zisk na akcii je ve výši 500 Kč (443 Kč v roce 2024).

#### (7) Finanční investice v přidružených společnostech (tis. Kč)

| Společnost   | Hlavní činnost   | Vlastnický podíl 2025 | Vlastnický podíl 2024 |
|--|--|-----------------------|-----------------------|
| Pražská energetika, a.s.                                     | Prodej elektrické energie a plynu  | 58,05 %               | 58,05 %               |
| PREdistribuce, a.s.  | Distribuce elektřiny, správa distribuční soustavy  | 58,05 %               | 58,05 %               |
| eYello CZ, k.s.  | Obchodování s elektřinou a plynem  | 58,05 %               | 58,05 %               |
| PREenergo, a.s.  | Elektromontážní práce, odečty energií a výroba elektřiny (FVE)                                       | 58,05 %               | 58,05 %               |
| PRE distribuční služby, a.s.                                 | Odečty měřidel, nákup, montáže a cejchování elektroměrů  | 58,05 %               | 58,05 %               |
| KORMAK Praha a.s.  | Výstavba a opravy distribučních zařízení   | 58,05 %               | 58,05 %               |
| PREservisní, s.r.o.  | Pronájem nemovitostí, bytů a nebytových prostor a zajištění servisu pro ostatní subjekty Skupiny PRE | 58,05 %               | 58,05 %               |
| PREzákaznická, a.s.  | Zákaznický servis pro ostatní subjekty Skupiny PRE   | 58,05 %               | 58,05 %               |
| PRE FVE Světlík, s.r.o.                                      | Výroba elektrické energie ze slunečního záření   | 58,05 %               | 58,05 %               |
| PREnetcom, a.s.  | Správa komunikačních sítí  | 58,05 %               | 58,05 %               |
| PREsolidsun, s.r.o. (dříve SOLARINVEST-GREEN ENERGY, s.r.o.) | Výstavba fotovoltaických projektů na klíč a montážní práce   | 58,05 %               | 58,05 %               |
| FRONTIER TECHNOLOGIES, s.r.o.                                | Výroba a dodávka profesionálních systémů osvětlení   | 58,05 %               | 58,05 %               |
| VOLTCOM spol. s.r.o.   | Výstavba a opravy distribučních zařízení   | 58,05 %               | 58,05 %               |
| PRE VTE Částkov, s. r. o.                                    | Výroba elektřiny z obnovitelných zdrojů  | 58,05 %               | 58,05 %               |
| PRE FVE Nové Sedlo, s. r.o.                                  | Výstavba a provoz výroby elektrické energie ze slunečního záření                                     | 58,05 %               | 58,05 %               |
| PRO EMV, s.r.o.  | Výstavba a rozvoj dobíjecí infrastruktury pro elektromobily  | --                    | 58,05 %               |
| Skupina SOLIDSUN a. s.                                       | Řízení Skupiny SOLDISUN, správa majetku  | --                    | 58,05 %               |
| SOLIDSUN s. r. o.  | Výstavba fotovoltaických projektů na klíč pro B2C segment  | --                    | 58,05 %               |
| SOLIDSUN Energie a. s.                                       | Obchodování s elektřinou a plynem  | 58,05 %               | 58,05 %               |
| SOLIDSUN ESCO s. r. o.                                       | Výstavba fotovoltaických projektů na klíč pro B2B segment  | --                    | 58,05 %               |
| ELEKTRO – FA. PAVELEK, s. r. o.                              | Výroba elektrických komponentů, elektroinstalační služby   | 58,05 %               | 58,05 %               |

|                        |  |         |         |
|------------------------|--|---------|---------|
| SOLIDSUN s. r. o. (SK) | Zprostředkovatelská činnost v oblasti solárních systémů      | 58,05 % | 58,05 % |
| Energocalc s. r. o.    | Poradenská a konzultační činnost v oblasti solárních systémů | --      | 58,05 % |
| Akusolar s. r. o.      | Nákup a prodej zboží souvisejícího se solárními systémy      | --      | 58,05 % |

Společnost uplatňuje v přidružených společnostech podstatný vliv. Ve společnosti Pražská energetika, a.s., je podstatný vliv vykonáván přímo. V ostatních společnostech je tento vliv vykonáván nepřímo.

Účetní závěrky společnosti Pražská energetika, a.s., a jejích dceřiných společností jsou začleněny do konsolidované účetní závěrky PREH.

K 31.12.2025 vlastní PREH 2 246 050 akcií společnosti Pražská energetika, a.s., což znamená 58,05 % podíl (v roce 2024 vlastnila 2 246 050 akcií odpovídajících 58,05 % podílu).

#### **(8) Peníze a peněžní ekvivalenty (tis. Kč)**

Penězi a peněžními ekvivalenty se rozumí hotovost, vklady splatné na požádání a další vysoce likvidní finanční aktiva, jejichž ocenění může být spolehlivě určeno a s nimiž je spojeno nevýznamné riziko změny hodnoty.

#### **(9) Závazky z obchodních vztahů a ostatní závazky (tis. Kč)**

Závazky z obchodního styku k 31.12.2025 činí 302 tis. Kč, všechny splatné po 31.12.2025. V minulém roce činily závazky z obchodního styku 235 tis. Kč.

#### **(10) Vlastní kapitál (tis. Kč)**

##### **Registrovaný základní kapitál a druhy akcií k 31.12.2025**

Společnost PREH emitovala 3 598 627 kmenových akcií na jméno v zaknihované podobě ve jmenovité hodnotě 1 000 Kč. V roce 2002 došlo ke konverzi na listinné akcie.

Základní kapitál byl jednorázově vytvořen rozhodnutím mimořádné valné hromady dne 27.6.2001, a to současně s úpisem nových akcií.

K datu účetní závěrky nebylo rozhodnuto o rozdělení zisku roku 2025.

#### **(11) Transakce se spřízněnými subjekty (tis. Kč)**

##### **Odměňování představenstva a dozorčí rady**

|   | 2025  | 2024  |
|---|-------|-------|
| Počet   | 10    | 10    |
| Částky přijaté z titulu členství ve statutárních/ dozorčích orgánech *) | 3 668 | 3 542 |

\*) Jedná se o odměny členům orgánů

##### **Vztahy k přidružené společnosti Pražská energetika, a. s.**

V roce 2025 byly od přidružené společnosti inkasovány dividendy z rozdělení zisku ve výši 1 044 413 tis. Kč (988 172 tis. Kč v roce 2024). Během roku 2025 byly přidruženou společností poskytnuty služby v hodnotě 2 245 tis. Kč (2 245 tis. Kč v roce 2024), a to

za vedení ekonomické agendy, poskytování poradenských a správních služeb a nájem. K 31.12.2025 je evidován závazek ve výši 187 tis. Kč (187 tis. Kč k 31.12.2024).

### **Transakce s ostatními spřízněnými osobami**

V roce 2025 nebyly transakce s ostatními spřízněnými osobami uskutečněny.

### **Vyplacené dividendy**

|  | <b>2025</b>      | <b>2024</b>    |
|--|------------------|----------------|
| Hlavní město Praha                           | 528 970          | 499 770        |
| EnBW Central and Eastern Europe Holding GmbH | 508 226          | 480 172        |
| <b>Celkem</b>                                | <b>1 037 196</b> | <b>979 942</b> |

### **(12) Náklady na odměny statutárnímu auditorovi (tis. Kč)**

Náklady na povinný audit účetní závěrky za rok 2025 činí 411 tis. Kč (376 tis. Kč v roce 2024).

### **(13) Události po datu sestavení účetní závěrky**

Po datu sestavení účetní závěrky nedošlo k žádným událostem, které by významně ovlivnily údaje v účetní závěrce.

### **(14) Ostatní informace**

Společnost se v souladu se zákonem č. 416/2023 Sb., o dorovnávacích daních pro velké nadnárodní skupiny a velké vnitrostátní skupiny stala poplatníkem dorovnávací daně. Společnost vyhodnotila, že dopad dorovnávací daně na splatnou daň je za rok 2025 nulový nebo nevýznamný.

## 11. KONTAKTNÍ ÚDAJE

Rozhodné právo a právní předpis, podle kterého byla účetní jednotka založena:

|                 |                    |
|-----------------|--------------------|
| Právní řád:     | České republiky    |
| Právní forma:   | akciová společnost |
| Datum založení: | 24.07.2000         |
| Vznik:          | 17.01.2001         |

Založena na dobu neurčitou.

### Identifikační údaje

|                 |   |
|-----------------|---|
| IČO:            | 26428059                                |
| DIČ:            | CZ26428059                              |
| spisová značka: | B 7020 vedená u Městského soudu v Praze |

### Kontaktní údaje

|                   |  |
|-------------------|--|
| Obchodní firma:   | Pražská energetika Holding a. s.                               |
| Sídlo:            | Praha 10, Na Hroudě 1492/4, PSČ 100 00                         |
| Bankovní spojení: | Československá obchodní banka, a.s., č. účtu<br>317270703/0300 |
| Webové stránky:   | <a href="http://www.preh.cz">www.preh.cz</a>                   |

Místo, na kterém jsou k nahlédnutí dokumenty a materiály uváděné ve výroční zprávě: Na Hroudě 1492/4, Praha 10.

## 12. ČESTNÉ PROHLÁŠENÍ

Při vynaložení veškeré přiměřené péče podává výroční zpráva podle našeho nejlepšího vědomí věrný a poctivý obraz o finanční situaci, podnikatelské činnosti a výsledcích hospodaření společnosti Pražská energetika Holding a. s. za rok 2025 a o vyhlídkách jejího budoucího vývoje. Ve výroční zprávě nebyly vědomě opomenuty či zkresleny žádné skutečnosti, které by mohly změnit význam této zprávy.

Praha dne 13.05.2026

představenstvo společnosti Pražská energetika Holding a. s.

Jméno: Jan Stárek  
Funkce: předseda představenstva

Podpis:

Jméno: Karsten Krämer  
Funkce: člen představenstva

Podpis:

Jméno: Matej Šandor  
Funkce: člen představenstva

Podpis:

Jméno: Marek Záruba  
Funkce: člen představenstva

Podpis:

### **13. VÝROK AUDITORA K ÚČETNÍM ZÁVĚRKÁM**



KPMG Česká republika Audit, s.r.o.  
Pobřežní 1a  
186 00 Praha 8  
Česká republika  
+420 222 123 111  
www.kpmg.cz

# Zpráva nezávislého auditora

pro akcionáře společnosti Pražská energetika Holding a.s.

## Zpráva o auditu konsolidované účetní závěrky

### Výrok auditora

Provedli jsme audit přiložené konsolidované účetní závěrky společnosti Pražská energetika Holding a.s. („Společnost“) a jejích přidružených společností (společně „Skupina“) sestavené na základě českých účetních předpisů, která se skládá z konsolidované rozvahy k 31. prosinci 2025, konsolidovaného výkazu zisku a ztráty, konsolidovaného přehledu o změnách vlastního kapitálu a konsolidovaného přehledu o peněžních tocích za rok končící 31. prosincem 2025 a přílohy v konsolidované účetní závěrce, včetně významných (materiálních) informací o použitých účetních metodách. Údaje o Skupině jsou uvedeny v bodě 1 přílohy v této konsolidované účetní závěrce.

Podle našeho názoru přiložená konsolidovaná účetní závěrka podává věrný a poctivý obraz konsolidovaných aktiv a pasiv Skupiny k 31. prosinci 2025 a konsolidovaných nákladů a výnosů a konsolidovaného výsledku jejího hospodaření a konsolidovaných peněžních toků za rok končící 31. prosincem 2025 v souladu s českými účetními předpisy.

### Základ pro výrok

Audit jsme provedli v souladu se zákonem o auditorech a standardy Komory auditorů České republiky pro audit, kterými jsou mezinárodní standardy pro audit (ISA) případně doplněné a upravené souvisejícími aplikačními doložkami. Naše odpovědnost stanovená těmito předpisy je podrobněji popsána v oddílu Odpovědnost auditora za audit konsolidované účetní závěrky. V souladu se zákonem o auditorech a Etickým kodexem přijatým Komorou auditorů České republiky, včetně jeho požadavků vztahujících se k auditům účetních závěrek v České republice, jsme na Skupině nezávislí a splnili jsme i další etické povinnosti vyplývající z uvedených předpisů. Domníváme se, že důkazní informace, které jsme shromáždili, poskytují dostatečný a vhodný základ pro vyjádření našeho výroku.

### Ostatní informace

Ostatními informacemi jsou v souladu s § 2 písm. b) zákona o auditorech informace uvedené ve výroční zprávě mimo konsolidovanou a samostatnou účetní závěrku a naši zprávu auditora. Za ostatní informace odpovídá statutární orgán Společnosti.

Náš výrok ke konsolidované účetní závěrce se k ostatním informacím nevztahuje. Přesto je však součástí našich povinností souvisejících s auditem konsolidované účetní závěrky seznámení se s ostatními informacemi a posouzení, zda ostatní informace nejsou ve významném (materiálním) nesouladu s konsolidovanou účetní závěrkou či s našimi znalostmi o účetní jednotce získanými během auditu konsolidované účetní závěrky nebo zda se jinak tyto informace nejeví jako významné (materiálně)



nesprávné. Také posuzujeme, zda ostatní informace byly ve všech významných (materiálních) ohledech vypracovány v souladu s příslušnými právními předpisy. Tímto posouzením se rozumí, zda ostatní informace splňují požadavky právních předpisů na formální náležitosti a postup vypracování ostatních informací v kontextu významnosti (materiality), tj. zda případné nedodržení uvedených požadavků by bylo způsobitelné ovlivnit úsudek činěný na základě ostatních informací.

Na základě provedených postupů, do míry, již dokážeme posoudit, uvádíme, že

- ostatní informace, které popisují skutečnosti, jež jsou též předmětem zobrazení v konsolidované účetní závěrce, jsou ve všech významných (materiálních) ohledech v souladu s konsolidovanou účetní závěrkou a
- ostatní informace byly vypracovány v souladu s právními předpisy.

Dále jsme povinni uvést, zda na základě poznatků a povědomí o Skupině, k nimž jsme dospěli při provádění auditu, ostatní informace neobsahují významné (materiální) věcné nesprávnosti. V rámci uvedených postupů jsme v obdržených ostatních informacích žádné významné (materiální) věcné nesprávnosti nezjistili.

#### ***Odpovědnost statutárního orgánu a dozorčí rady Společnosti za konsolidovanou účetní závěrku***

Statutární orgán Společnosti odpovídá za sestavení konsolidované účetní závěrky podávající věrný a poctivý obraz v souladu s českými účetními předpisy a za takový vnitřní kontrolní systém, který považuje za nezbytný pro sestavení konsolidované účetní závěrky tak, aby neobsahovala významné (materiální) nesprávnosti způsobené podvodem nebo chybou.

Při sestavování konsolidované účetní závěrky je statutární orgán Společnosti povinen posoudit, zda je Skupina schopna nepřetržitě trvat, a pokud je to relevantní, popsat v příloze v konsolidované účetní závěrce záležitosti týkající se jejího nepřetržitého trvání a použití předpokladu nepřetržitého trvání při sestavení konsolidované účetní závěrky, s výjimkou případů, kdy statutární orgán plánuje zrušení Skupiny nebo ukončení její činnosti, resp. kdy nemá jinou reálnou možnost než tak učinit.

Za dohled nad procesem účetního výkaznictví ve Skupině odpovídá dozorčí rada.

#### ***Odpovědnost auditora za audit konsolidované účetní závěrky***

Naším cílem je získat přiměřenou jistotu, že konsolidovaná účetní závěrka jako celek neobsahuje významnou (materiální) nesprávnost způsobenou podvodem nebo chybou a vydat zprávu auditora obsahující náš výrok. Přiměřená míra jistoty je velká míra jistoty, nicméně není zárukou, že audit provedený v souladu s výše uvedenými předpisy ve všech případech v konsolidované účetní závěrce odhalí případnou existující významnou (materiální) nesprávnost. Nesprávnosti mohou vzniknout v důsledku podvodů nebo chyb a považují se za významné (materiální), pokud lze reálně předpokládat, že by jednotlivě nebo v souhrnu mohly ovlivnit ekonomická rozhodnutí, která uživatelé konsolidované účetní závěrky na jejím základě přijmou.

Při provádění auditu v souladu s výše uvedenými předpisy je naší povinností uplatňovat během celého auditu odborný úsudek a zachovávat profesní skepticismus. Dále je naší povinností:

- Identifikovat a vyhodnotit rizika významné (materiální) nesprávnosti konsolidované účetní závěrky způsobené podvodem nebo chybou, navrhnout a provést auditorské postupy reagující na tato rizika a získat dostatečné a vhodné důkazní informace, abychom na jejich základě mohli vyjádřit výrok. Riziko, že neodhalíme významnou (materiální) nesprávnost, k níž došlo v důsledku podvodu, je větší než riziko neodhalení významné (materiální) nesprávnosti způsobené chybou, protože součástí podvodu mohou být tajné dohody (koluze), falšování, úmyslná opomenutí, nepravdivá prohlášení nebo obcházení vnitřních kontrol.



- Seznámit se s vnitřním kontrolním systémem Skupiny relevantním pro audit v takovém rozsahu, abychom mohli navrhnout auditorské postupy vhodné s ohledem na dané okolnosti, nikoli abychom mohli vyjádřit názor na účinnost jejího vnitřního kontrolního systému.
- Posoudit vhodnost použitých účetních metod, přiměřenost provedených účetních odhadů a informace, které v této souvislosti statutární orgán Společnosti uvedl v příloze v konsolidované účetní závěrce.
- Posoudit vhodnost použití předpokladu nepřetržitého trvání při sestavení konsolidované účetní závěrky statutárním orgánem a to, zda s ohledem na shromážděné důkazní informace existuje významná (materiální) nejistota vyplývající z událostí nebo podmínek, které mohou významně zpochybnit schopnost Skupiny nepřetržitě trvat. Jestliže dojdeme k závěru, že taková významná (materiální) nejistota existuje, je naší povinností upozornit v naší zprávě na informace uvedené v této souvislosti v příloze v konsolidované účetní závěrce, a pokud tyto informace nejsou dostatečné, vyjádřit modifikovaný výrok. Naše závěry týkající se schopnosti Skupiny nepřetržitě trvat vycházejí z důkazních informací, které jsme získali do data naší zprávy. Nicméně budoucí události nebo podmínky mohou vést k tomu, že Skupina ztratí schopnost nepřetržitě trvat.
- Vyhodnotit celkovou prezentaci, členění a obsah konsolidované účetní závěrky, včetně přílohy, a dále to, zda konsolidovaná účetní závěrka zobrazuje podkladové transakce a události způsobem, který vede k věrnému zobrazení.
- Naplánovat a provést skupinový audit tak, abychom získali dostatečné a vhodné důkazní informace o finančních údajích účetních nebo organizačních jednotek zahrnutých do Skupiny, které budou základem při utvoření si názoru na účetní závěrku skupiny. Zodpovídáme za řízení auditorských prací prováděných pro účely skupinového auditu, za dohled nad nimi a za jejich kontrolu. Vyjádření výroku auditora zůstává naší výhradní odpovědností.

Naší povinností je informovat osoby pověřené správou a řízením mimo jiné o plánovaném rozsahu a načasování auditu a o významných zjištěních, která jsme v jeho průběhu učinili, včetně zjištěných významných nedostatků ve vnitřním kontrolním systému.

## Zpráva o auditu samostatné účetní závěrky

### Výrok auditora

Provedli jsme audit příložené samostatné účetní závěrky společnosti Pražská energetika Holding a.s. (dále také „Společnost“) sestavené na základě českých účetních předpisů, která se skládá z rozvahy k 31. prosinci 2025, výkazu zisku a ztráty, přehledu o změnách vlastního kapitálu a přehledu o peněžních tocích za rok končící 31. prosincem 2025 a přílohy v účetní závěrce, včetně významných (materiálních) informací o použitých účetních metodách. Údaje o Společnosti jsou uvedeny v bodě „Všeobecné údaje“ přílohy v této účetní závěrce.

Podle našeho názoru příložená účetní závěrka podává věrný a poctivý obraz aktiv a pasiv Společnosti k 31. prosinci 2025 a nákladů a výnosů a výsledku jejího hospodaření a peněžních toků za rok končící 31. prosincem 2025 v souladu s českými účetními předpisy.

### Základ pro výrok

Audit jsme provedli v souladu se zákonem o auditorech a standardy Komory auditorů České republiky pro audit, kterými jsou mezinárodní standardy pro audit (ISA), případně doplněné a upravené souvisejícími aplikačními doložkami. Naše odpovědnost stanovená těmito předpisy je podrobněji popsána v oddílu Odpovědnost auditora za audit účetní závěrky. V souladu se zákonem o auditorech a Etickým kodexem přijatým Komorou auditorů České republiky, včetně jeho požadavků vztahujících se k auditům účetních závěrek v České republice, jsme na Společnosti nezávislí a splnili jsme i další etické



povinnosti vyplývající z uvedených předpisů. Domníváme se, že důkazní informace, které jsme shromáždili, poskytují dostatečný a vhodný základ pro vyjádření našeho výroku.

### ***Ostatní informace***

Ostatními informacemi jsou v souladu s § 2 písm. b) zákona o auditorech informace uvedené ve výroční zprávě mimo konsolidovanou a samostatnou účetní závěrku a naši zprávu auditora. Za ostatní informace odpovídá statutární orgán Společnosti.

Náš výrok k samostatné účetní závěrce se k ostatním informacím nevztahuje. Přesto je však součástí našich povinností souvisejících s auditem samostatné účetní závěrky seznámení se s ostatními informacemi a posouzení, zda ostatní informace nejsou ve významném (materiálním) nesouladu se samostatnou účetní závěrkou či s našimi znalostmi o účetní jednotce získanými během auditu samostatné účetní závěrky nebo zda se jinak tyto informace nejeví jako významně (materiálně) nesprávné. Také posuzujeme, zda ostatní informace byly ve všech významných (materiálních) ohledech vypracovány v souladu s příslušnými právními předpisy. Tímto posouzením se rozumí, zda ostatní informace splňují požadavky právních předpisů na formální náležitosti a postup vypracování ostatních informací v kontextu významnosti (materiality), tj. zda případné nedodržení uvedených požadavků by bylo způsobilé ovlivnit úsudek činěný na základě ostatních informací.

Na základě provedených postupů, do míry, již dokážeme posoudit, uvádíme, že

- ostatní informace, které popisují skutečnosti, jež jsou též předmětem zobrazení v samostatné účetní závěrce, jsou ve všech významných (materiálních) ohledech v souladu se samostatnou účetní závěrkou a
- ostatní informace byly vypracovány v souladu s právními předpisy.

Dále jsme povinni uvést, zda na základě poznatků a povědomí o Společnosti, k nimž jsme dospěli při provádění auditu, ostatní informace neobsahují významné (materiální) věcné nesprávnosti. V rámci uvedených postupů jsme v obdržení ostatních informacích žádné významné (materiální) věcné nesprávnosti nezjistili.

### ***Odpovědnost statutárního orgánu a dozorčí rady Společnosti za účetní závěrku***

Statutární orgán Společnosti odpovídá za sestavení účetní závěrky podávající věrný a poctivý obraz v souladu s českými účetními předpisy a za takový vnitřní kontrolní systém, který považuje za nezbytný pro sestavení účetní závěrky tak, aby neobsahovala významné (materiální) nesprávnosti způsobené podvodem nebo chybou.

Při sestavování účetní závěrky je statutární orgán Společnosti povinen posoudit, zda je Společnost schopna nepřetržitě trvat, a pokud je to relevantní, popsat v příloze v účetní závěrce záležitosti týkající se jejího nepřetržitého trvání a použití předpokladu nepřetržitého trvání při sestavení účetní závěrky, s výjimkou případů, kdy statutární orgán plánuje zrušení Společnosti nebo ukončení její činnosti, resp. kdy nemá jinou reálnou možnost než tak učinit.

Za dohled nad procesem účetního výkaznictví ve Společnosti odpovídá dozorčí rada.

### ***Odpovědnost auditora za audit účetní závěrky***

Naším cílem je získat přiměřenou jistotu, že účetní závěrka jako celek neobsahuje významnou (materiální) nesprávnost způsobenou podvodem nebo chybou a vydat zprávu auditora obsahující náš výrok. Přiměřená míra jistoty je velká míra jistoty, nicméně není zárukou, že audit provedený v souladu s výše uvedenými předpisy ve všech případech v účetní závěrce odhalí případnou existující významnou (materiální) nesprávnost. Nesprávnosti mohou vzniknout v důsledku podvodů nebo chyb a považují



se za významné (materiální), pokud lze reálně předpokládat, že by jednotlivě nebo v souhrnu mohly ovlivnit ekonomická rozhodnutí, která uživatelé účetní závěrky na jejím základě přijmou.

Při provádění auditu v souladu s výše uvedenými předpisy je naší povinností uplatňovat během celého auditu odborný úsudek a zachovávat profesní skepticismus. Dále je naší povinností:

- Identifikovat a vyhodnotit rizika významné (materiální) nesprávnosti účetní závěrky způsobené podvodem nebo chybou, navrhnout a provést auditorské postupy reagující na tato rizika a získat dostatečné a vhodné důkazní informace, abychom na jejich základě mohli vyjádřit výrok. Riziko, že neodhalíme významnou (materiální) nesprávnost, k níž došlo v důsledku podvodu, je větší než riziko neodhalení významné (materiální) nesprávnosti způsobené chybou, protože součástí podvodu mohou být tajné dohody (koluze), falšování, úmyslná opomenutí, nepravdivá prohlášení nebo obcházení vnitřních kontrol.
- Seznámit se s vnitřním kontrolním systémem Společnosti relevantním pro audit v takovém rozsahu, abychom mohli navrhnout auditorské postupy vhodné s ohledem na dané okolnosti, nikoli abychom mohli vyjádřit názor na účinnost jejího vnitřního kontrolního systému.
- Posoudit vhodnost použitých účetních metod, přiměřenost provedených účetních odhadů a informace, které v této souvislosti statutární orgán Společnosti uvedl v příloze v účetní závěrce.
- Posoudit vhodnost použití předpokladu nepřetržitého trvání při sestavení účetní závěrky statutárním orgánem a to, zda s ohledem na shromážděné důkazní informace existuje významná (materiální) nejistota vyplývající z událostí nebo podmínek, které mohou významně zpochybnit schopnost Společnosti nepřetržitě trvat. Jestliže dojdeme k závěru, že taková významná (materiální) nejistota existuje, je naší povinností upozornit v naší zprávě na informace uvedené v této souvislosti v příloze v účetní závěrce, a pokud tyto informace nejsou dostatečné, vyjádřit modifikovaný výrok. Naše závěry týkající se schopnosti Společnosti nepřetržitě trvat vycházejí z důkazních informací, které jsme získali do data naší zprávy. Nicméně budoucí události nebo podmínky mohou vést k tomu, že Společnost ztratí schopnost nepřetržitě trvat.
- Vyhodnotit celkovou prezentaci, členění a obsah účetní závěrky, včetně přílohy, a dále to, zda účetní závěrka zobrazuje podkladové transakce a události způsobem, který vede k věrnému zobrazení.

Naší povinností je informovat osoby pověřené správou a řízením mimo jiné o plánovaném rozsahu a načasování auditu a o významných zjištěních, která jsme v jeho průběhu učinili, včetně zjištěných významných nedostatků ve vnitřním kontrolním systému.

## Zpráva o vztazích

Ověřili jsme věcnou správnost údajů ve zprávě o vztazích společnosti Pražská energetika Holding a.s. (dále také „Společnost“) za rok končící 31. prosincem 2025. Za sestavení této zprávy o vztazích je odpovědný statutární orgán Společnosti. Naším úkolem je vydat na základě provedeného ověření stanovisko k této zprávě o vztazích.

Ověření jsme provedli v souladu s auditorským standardem č. 56 Komory auditorů České republiky. Tento standard vyžaduje, abychom plánovali a provedli ověření s cílem získat omezenou jistotu, že zpráva o vztazích neobsahuje významné věcné nesprávnosti. Ověření je omezeno především na dotazování pracovníků Společnosti a na analytické postupy a výběrovým způsobem provedené prověření věcné správnosti údajů. Proto ověření poskytuje nižší stupeň jistoty než audit. Audit zprávy o vztazích jsme neprováděli, a proto nevydáváme výrok auditora.

Na základě našeho ověření jsme nezjistili žádné skutečnosti, které by nás vedly k domněnce, že zpráva o vztazích mezi ovládající osobou a osobou ovládanou a mezi ovládanou osobou a osobami ovládanými stejnou ovládající osobou společnosti Pražská energetika Holding a.s. za rok končící 31. prosincem 2025 obsahuje významné věcné nesprávnosti.



### **Statutární auditor odpovědný za zakázku**

Ing. Petr Kuna je statutárním auditorem odpovědným za audit konsolidované a samostatné účetní závěrky společnosti Pražská energetika Holding a.s. k 31. prosinci 2025, na jehož základě byla zpracována tato zpráva nezávislého auditora.

V Praze dne 13. května 2026

KPMG Česká republika Audit, s.r.o.  
Evidenční číslo 71

A handwritten signature in blue ink, appearing to be 'P. Kuna', written over a faint blue grid background.

Ing. Petr Kuna  
Partner  
Evidenční číslo 2476